

# ROMÂNIA



## Planul de contingență al României pentru febra aftoasă



## **CUPRINS**

### **PREVEDERI GENERALE**

### **INTRODUCERE**

<b>Capitolul 1</b>	<b>PREVEDERI LEGISLATIVE</b>
<b>Capitolul 2</b>	<b>PREVEDERI FINANCIARE</b>
<b>Capitolul 3</b>	<b>LANȚUL DE COMANDĂ</b>
<b>Capitolul 4</b>	<b>CENTRUL NAȚIONAL DE COMBATERE A BOLILOR</b>
<b>Capitolul 5</b>	<b>CENTRUL LOCAL DE COMBATERE A BOLILOR</b>
<b>Capitolul 6</b>	<b>COOPERAREA ÎNTRE CNCB, CLCB ȘI ALTE AUTORITĂȚI</b>
<b>Capitolul 7</b>	<b>GRUPUL DE EXPERTI PENTRU FEBRA AFTOASĂ</b>
<b>Capitolul 8</b>	<b>RESURSE (PERSONAL, ECHIPAMENT, LABORATOR)</b>
<b>Capitolul 9</b>	<b>VACCINAREA DE NECESITATE</b>
<b>Capitolul 10</b>	<b>PROGRAME DE INSTRUIRE PENTRU PERSONAL</b>
<b>Capitolul 11</b>	<b>PROGRAME DE INFORMARE ȘI CONȘTIENTIZARE A POPULAȚIEI</b>
<b>Capitolul 12</b>	<b>DISTRUGEREA CADAVRELOR ÎN CAZUL UNEI EPIDEMII MAJORE</b>

## PREVEDERI GENERALE

### Obiective

Acest Plan de contingență stabilește cadrul legal în care se va interveni pentru controlul și combaterea febrei aftoase în România. El descrie structurile strategice, tactice și de comandă ce vor interveni atât în cazurile de suspiciune, cât și în cele de confirmare a unui caz de febră aftoasă, la biongulate.

În Planul de contingență și în Manualul operațional, vor fi descrise și o parte din măsurile de control a bolii, înțelegând prin aceasta o supraveghere competentă a efectivelor de animale și a bolii, și metodele de prevenire a importului ilegal de carne infectată în țară, îmbunătățirea sistemelor de biosecuritate în exploatații și în târguri/piețe, precum și educarea și informarea populației din comunitățile rurale în care se află exploatații de animale biongulate, asupra semnelor de boală și a măsurilor ce trebuie aplicate pentru menținerea statusului indemn al fermelor și pentru reducerea riscului de contaminare.

În eventualitatea unui focar, strategia de control a bolii va fi în conformitate cu obligațiile pe care România și le-a asumat prin Tratatul de Aderare la Uniunea Europeană, cât și cu prevederile comunitare în domeniu.

Criteriile și cerințele pentru stabilirea Planului de contingență sunt cele stabilite în secțiunea 13 (art. 74-78) și anexa nr. 17 a Directivei Consiliului 2003/85/CE, privind măsurile comunitare pentru controlul febrei aftoase care abrogă Directiva 85/511/CEE și deciziile 89/531/CEE și 91/665/CEE și amendează Directiva 92/46/CEE publicată în Jurnalul Oficial al Comunităților Europene (JOCE) nr. L 306 din 22 noiembrie 2003, așa cum a fost modificată ultima dată prin Decizia Comisiei 2005/615/CE care amendează anexa XI la Directiva Consiliului 2003/85/CE, referitoare la laboratoarele naționale în anumite state membre, publicată în Jurnalul Oficial al Comunităților Europene (JOCE) nr. L 213 din 18 august 2005, transpusă în legislația românească prin Ordinul Președintelui ANSVSA nr. 113/2007

Aceste criterii și cerințe pot fi amendate, luând în considerare natura specifică a febrei aftoase și progresul realizat în dezvoltarea controlului bolilor și măsurilor de protecție a mediului, în conformitate cu cerințele Uniunii Europene.

Procedurile detaliate care vor fi adoptate de către serviciile veterinare, personalul din teritoriu și de liderii Centrului Local de Control al Bolii în eventualitatea unui focar de febră aftoasă, sunt stabilite în Manualul operațional pentru febra aftoasă care face parte din prezentul Plan de contingență.

Primul obiectiv al Guvernului în gestionarea focarelor de boală de orice natură îl constituie restaurarea statutului de indemnitate al României cât mai rapid posibil, scop în care autoritățile române vor cauta să:

- limiteze la minimum numărul animalelor care trebuie ucise ca urmare a evoluției bolii și să asigure că uciderea acestora va avea loc în condiții corespunzătoare de bunăstare;
- protejeze sănătatea publică;
- afecteze la modul minimal industria alimentară, turismul, agricultura, comunitățile rurale și economia, în general;
- minimalizeze distrugerile asupra mediului;
- minimalizeze costurile combaterii focarelor de boală.

**Planul de contingență pentru febra aftoasă va fi revizuit și îmbunătățit ori de câte ori este necesar, cel puțin o dată la fiecare 5 ani. El va fi completat cu proceduri detaliate și instrucțiuni inserate în Manualul operațional.**

## INTRODUCERE

### 1. Date generale despre febra aftoasă

Febra aftoasă este o boală infecto-contagioasă înalt patogenă, afectând animalele biongulate, în special vitele, oile, porcii și caprele. Alte animale susceptibile la boala sunt biongulatele sălbatice, inclusiv elefanții. Boala este însoțită de apariția unor vezicule pline cu lichid, apărute la nivelul mucoasei gingivale sau al membrului.

Există șapte tipuri de virus care produc semne similare, diferențiabile numai în laborator. Boala se poate răspândi prin contact direct sau indirect cu animalele bolnave, acestea excretând virusul chiar cu câteva zile înainte ca boala să dezvolte semne clinice.

Boala se poate răspândi și prin mișcări necontrolate de persoane, animale, vehicule sau alte obiecte contaminate cu virus; de asemenea, este posibilă împrăștierea virusului pe calea aerului, mai ales când bate vântul. Carnea provenită din carcacele animalelor infectate cu virusul febrei aftoase poate constitui o sursă remarcabilă de virus.

Virusul este sensibil la căldură, umiditate scăzută și anumiți dezinfectanți, dar poate rămâne activ pentru o perioadă variabilă într-un mediu favorabil, așa cum sunt carcacele congelate și obiectele contaminate.

Depistarea și raportarea la timp a bolii, cât și respectarea unor măsuri de biosecuritate extrem de severe face posibilă limitarea răspândirii virusului către contactii din jur.

### 2. Etapele sistemului de alertă

Această secțiune stabilește mecanismul efectiv în vigoare, pentru a se asigura că răspunsul la un focar de boală poate fi implementat într-o manieră coordonată și eficientă. Diagrama următoare furnizează o vedere generală asupra pașilor ce trebuie urmați în investigațiile în urma suspiciunii de boală și a acțiunilor ce trebuie întreprinse, dacă boala este confirmată.

După confirmarea bolii, diferite structuri și grupuri sunt stabilite în așa fel încât să sprijine intervenția pentru aplicarea măsurilor de control.

Manualul operațional trebuie să cuprindă procedurile necesare, pentru a avea certitudinea că organizațiile și oamenii cu responsabilități sunt notificate la apariția bolii și au instrucțiuni detaliate privind rolul lor în operațiunile de control al bolii.

Pentru un răspuns eficient, se va adopta un sistem de alertă standard, pe culori, după cum urmează:

- CULOAREA **ALBĂ**: când boala nu este prezentă sau suspectată; aceasta este alerta în circumstanțe normale;

- CULOAREA **NEAGRĂ**: când riscul de boală este mai mare decât obișnuit; de exemplu, boala poate fi suspectată sau confirmată în vecinătatea statelor membre ale Uniunii Europene, ceea ce necesită un nivel sporit de vigilență. Decizia de a ridica gradul de alertă de la alb, la negru, îi aparține SSV.

- CULOAREA **PORTOCALIE** : când, în urma întocmirii anchetei epidemiologice, există o suspiciune privind prezența bolii într-o incintă pe baza semnelor clinice. S-au recoltat probe și s-au trimis spre analiză unui laborator.

- CULOAREA **ROȘIE**: când boala a fost deja confirmată.

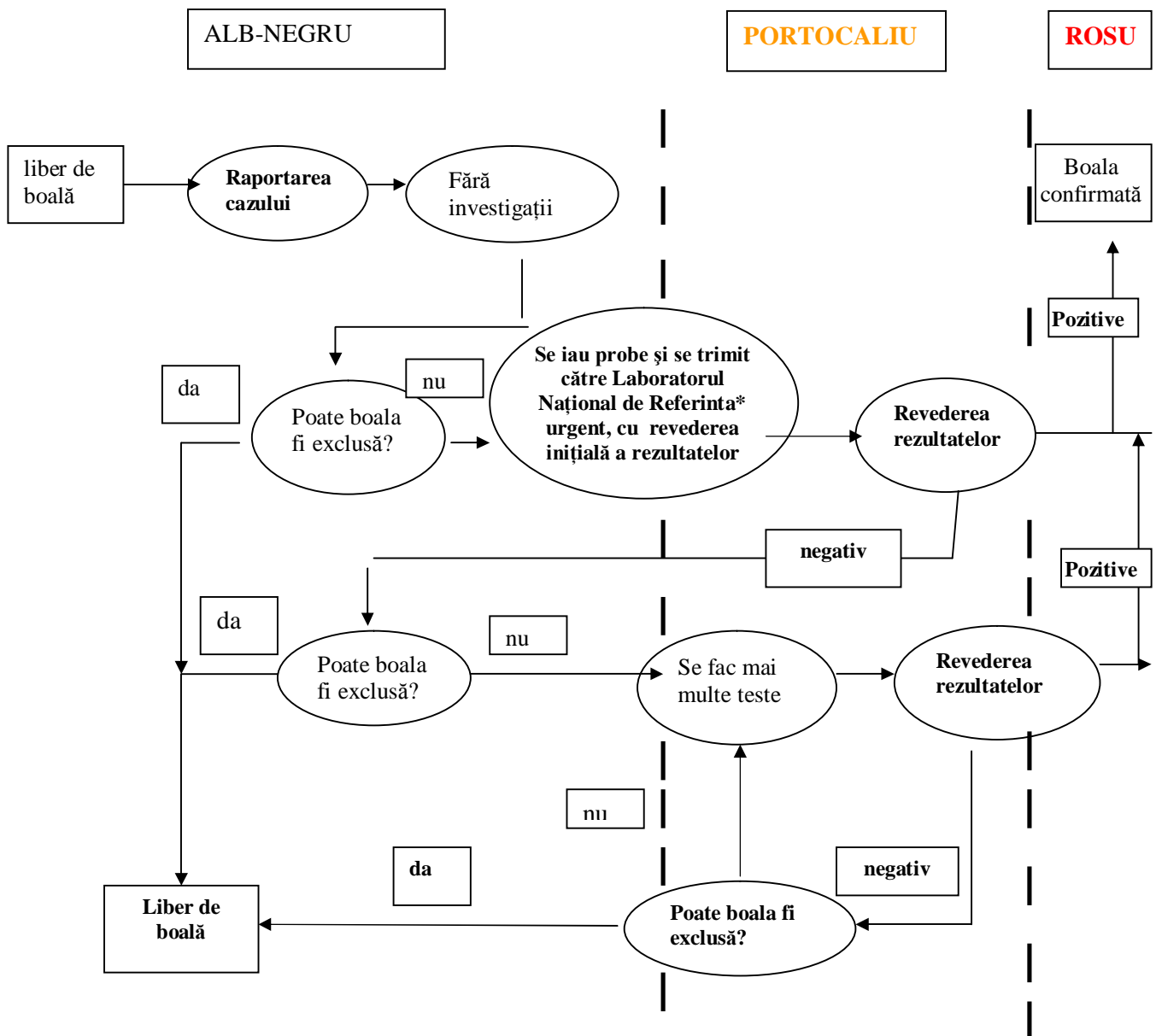

\*: Laboratorul Național de Referință poate identifica o boala notificabilă, caz în care imediat alerta se va schimba în culoarea portocalie.

## **CAPITOLUL I**

### **PREVEDERI LEGISLATIVE**

Pentru controlul febrei aftoase în România, baza legală o constituie Ordinul nr. 113/ 2007 pentru aprobarea Normei sanitare veterinare privind măsurile pentru controlul febrei aftoase, publicat în Monitorul Oficial al României nr. 402 din 15 iunie 2007 (ce transpune Directiva Consiliului 2003/85/CE privind măsurile comunitare pentru controlul febrei aftoase). Pe lângă acesta, cadrul legal de aplicare al măsurilor de control este completat de legislația relevantă în domeniu.

Ordinul nr. 113/ 2007 stabilește măsurile minime de control ce trebuie adoptate în caz că situația bolii o impune. Este necesar ca măsurile de control al bolii să fie instituite imediat ce boala este suspectată, aceasta implicând inclusiv controlul mișcării animalelor.

Politica de abordare a febrei aftoase impune ca toate animalele susceptibile de infecție, provenite din curțile infectate, cât și cele identificate drept contacti periculoși, să fie sacrificate.

Vaccinarea profilactică (de rutină) împotriva febrei aftoase este interzisă.

În cazul în care se suspectează infectarea cu virusul febrei aftoase, acțiunile care se întreprind sunt cele prezentate în tabelul de mai jos:

## SUMARUL ACȚIUNILOR INIȚIALE ÎN CAZURILE SUSPECTE

Statutul alertei (întreg teritoriul țării)	Nivelul suspiciunii (privitor la un caz anume)	Scenarii posibile
<b>Alb/Negru</b>	<b>0</b> Boala nu este suspectată în urma anchetei epidemiologice	Orice restricție în incintele suspecte se ridică, nu se instituie nici o altă acțiune.
	<b>1</b> (Portocaliu numai pentru FA) Leziunile și boala clinică nu sunt tipice, deși boala nu poate fi exclusă în întregime.	Animalele suspecte sunt lasate în viață și observate. Se recoltează probe pentru diagnosticul de laborator.
<b>Portocaliu</b>	<b>2</b> Leziunile și semnele clinice sugerează o boala notificabilă, dar nu sunt pe deplin convingătoare.	Animalele suspecte care prezintă leziuni sunt ucise ca o măsură preventivă (excluzându-le pe acelea ucise pentru examinarea post-mortem și recoltarea de probe de țesut). Probele recoltate sunt trimise pentru diagnostic de laborator)
	<b>3</b> Veterinarul fermei împreună cu cel zonal consideră, din ancheta epidemiologică, că boala există.	Toate efectivele susceptibile din incinta suspectă seucid ca măsură preventivă; se recoltează probe și se trimit pentru diagnosticul de laborator.
<b>Roșu</b>	<b>4</b> La fel ca la nivelul 3, boala a fost deja confirmată în țară sau există o evidență certă că boala a pătruns deja în țară; de exemplu, boala a fost introdusă cu animale importate dintr-o regiune unde au fost confirmate cazuri de boală.	Toate animalele susceptibile din exploatarea suspectă vor fi ucise la suspiciunea de boală pusă prin semne clinice, fără a mai aștepta rezultatele de laborator. - Probele transmise pentru diagnosticul de laborator confirmă prezența virusului în exploatarea. - Boala este prezentă în țară, fiind confirmate și alte cazuri.

În timpul focarelor de boală, ANSVSA poate solicita asistență de la alte ministere, reunite în cadrul Comitetului Național pentru Situații de Urgență, sub denumirea de „Centrul Național de Combatere a Bolilor”, așa cum este prevăzut în Legea nr. 1/2008 pentru modificarea și completarea Ordonanței Guvernului nr. 42/2004 privind organizarea activității sanitar-veterinare și pentru siguranța alimentelor.

## **1.1 Prevederi legislative pentru domenii specifice**

### **1.1.1. Notificarea cazurilor suspecte de febră aftoasă**

Prevederile referitoare la notificarea internă a febrei aftoase sunt descrise în capitolul 2, art. 3 al Ord. nr.113/2007. Conform acestuia, prezența sau suspiciunea febrei aftoase este notificată obligatoriu și imediat către autoritatea veterinară competentă de către orice persoană cu experiență în domeniul creșterii și îngrijirii animalelor: medicii veterinari practicieni, medicii veterinari oficiali, personalul veterinar cu experiență în domeniu și orice persoană cu o ocupație care implică animalele din specii susceptibile sau produsele provenite de la acestea.

ANSVSA trebuie să notifice boala și să furnizeze informații Comisiei Europene și Statelor Membre cu privire la cazurile ulterioare confirmate la animalele din specii susceptibile dintr-o zonă infectată sau la produsele provenite de la acestea.

### **1.1.2. Măsuri în caz de suspiciune a febrei aftoase**

În caz de suspiciune a febrei aftoase, ANSVSA dispune investigarea imediată, pentru a confirma sau infirma prezența febrei aftoase și pentru a preleva probele necesare investigării în laborator.

Restricțiile privind punerea sub supraveghere oficială a exploatației suspecte, mișcarea de animale susceptibile, a produselor de proveniență, cadavrelor de animale, persoanelor sau a materialelor din exploatațiile afectate sunt prevăzute în secțiunea a 2-a, la art. 4 și 5 din Ord. nr.113/2007.

Restricțiile dispuse în aceste cazuri sunt descrise în Manualul operațional pentru febra aftoasă și sunt în conformitate cu Ord. nr.113/2007 pentru aprobarea Normei sanitare veterinare privitoare la măsurile de control împotriva febrei aftoase.

Extinderea măsurilor de control și asupra altor exploatații este prevăzută în Cap. 2 art. 6 al Ord. nr. 113/2007, iar instituirea unei zone temporare de control este prevăzută la art. 7 al aceluiași Ordin.

### **1.1.3. Măsuri în cazul confirmării prezenței febrei aftoase**

Instituirea restricțiilor asupra mișcării animalelor și instituirea măsurilor de control a bolii în orice exploatare infectată sunt prevăzute în Cap. 2 la art. 10 din Ord. nr. 113/2007.

Măsurile de control trebuie axate asupra tuturor speciilor de animale susceptibile, toate animalele pasibile de contact fiind sacrificate la fața locului sau, în circumstanțe excepționale, în cel mai apropiat loc adecvat.

Probele necesare diagnosticului de laborator vor fi prelevate înainte sau în timpul uciderii, de către medicul veterinar oficial.

Cadavrele provenite de la animale din specii susceptibile sau carcasele provenite în urma uciderii pentru aplicarea măsurilor de control vor fi prelucrate sub supraveghere oficială, iar carcasele și produsele specificate la Cap. 2, art. 4, alin. (3), lit. c al Ordinului nr.113/2007 trebuie izolate până la confirmarea sau infirmarea bolii.

Măsurile în cazul confirmării febrei aftoase sunt detaliate în Manualul operațional și sunt în conformitate cu prevederile secțiunii a 3-a, art. 10-14 ale Ordinului nr. 113/2007 pentru aprobarea Normei sanitare veterinare privitoare la măsurile de control împotriva febrei aftoase.

Măsurile aplicabile în cazul unui focar de febră aftoasă aflat în vecinătatea sau în locații specifice ce dețin animale din specii susceptibile, în abatoare, posturi de inspecție la frontieră și mijloace de transport sunt cuprinse în secțiunea a 3-a, la art. 15 și art. 16 ale Ordinului nr. 113/2007 pentru aprobarea normei sanitare veterinare privitoare la măsurile de control împotriva febrei aftoase.

Pentru realizarea unui control eficient al febrei aftoase este necesară activarea imediată a CNCB și CLCB, în conformitate cu prevederile secțiunii a 13-a, art. 70 al Ordinul nr. 113/2007 pentru aprobarea normei sanitare veterinare privitoare la măsurile de control împotriva febrei aftoase.

### **1.1.4. Măsuri suplimentare în cazul confirmării focarelor de febră aftoasă**

În cazul diagnosticării febrei aftoase, animalele din speciile nereceptivă din exploatarea infectată trebuie și ele ucise și procesate, așa cum este stabilit în secțiunea 3, art. 14 al Ordinului nr.113/2007.

Conform aceluiași articol, autoritatea competentă va dispune toate pregătirile necesare pentru vaccinarea de necesitate într-o zonă similară ca mărime zonei de supraveghere; de asemenea,

poate aplica măsurile prevăzute în secțiunea 2, la articolele 7 (stabilirea unei zone temporare de control în care mișcarea animalelor susceptibile este interzisă pe o perioadă specificată) și 8 (implementarea unui program preventiv de eradicare, inclusiv uciderea preventivă a animalelor din specii susceptibile de a fi infectate, și chiar a celor din unitățile de producție conexe sau învecinate).

#### **1.1.5. Măsurile în exploatații ce constau din unități epidemiologice de producție diferite și exploatații de contact**

Măsurile care se adoptă în cazul confirmării febrei aftoase în cadrul categoriilor de exploatații amintite mai sus sunt prevăzute în secțiunea a 5-a, la art. 17 și art. 18 ale Ordinului nr.113/2007. Respectivul articol oferă posibilitatea unor derogări de la art. 10. alin. 1, art. 4. alin. 1, art. 4. alin. 2 și art. 4. alin. 3, referitoare la măsurile de control ce se aplică în cazurile de suspiciune și confirmare a febrei aftoase.

#### **1.1.6. Ancheta epidemiologică**

Efectuarea anchetei epidemiologice este prevăzută în secțiunea a 3-a, la art. 13 din Ord. nr.113/2007; ea trebuie să folosească chestionarul din Manualul operațional pentru febra aftoasă și să obțină date concrete care să ajute la stabilirea unui diagnostic corect și rapid.

#### **1.1.7. Stabilirea zonelor de protecție și de supraveghere**

În caz de confirmare a febrei aftoase într-o locație, autoritatea veterinară locală (medicul veterinar zonal) va stabili zonele de protecție și de supraveghere în conformitate cu art. 19 din secțiunea a 6-a, din Ord. 113/2007.

Medicul veterinar zonal va colabora strâns, atât în stabilirea zonelor de protecție și de supraveghere, cât și la efectuarea anchetei epidemiologice cu DSVSAJ, cu CNCB și cu CLCB. După cum este prevăzut în secțiunea a 13-a, la art. 75 al sus-numitului ordin, CNCB și CLCB sunt asistate de un grup de experți în febra aftoasă.

Măsurile impuse în zona de protecție sunt prevăzute în secțiunea a 6-a, la art. 20 – 33 ale aceluiași Ordin și sunt descrise în Manualul operațional pentru febra aftoasă. Ele fac referire la recensământul efectivelor de specii susceptibile, la inspecția veterinară periodică, la transportul și mișcarea animalelor (dar și al produselor și subproduselor), al cărnii proaspete produse din zonele de protecție, la materialul seminal, ovule și embrioni colectați de la animale din specii susceptibile, la transportul și distribuirea bălegarului și îngrășământului natural, la lâna și pieile prelucrate și neprelucrate provenite de la animalele receptive din zona de protecție, la nutrețuri și furaje provenite din zona de protecție etc.

Statusul de sănătate al exploatațiilor din zonele de restricție, privind febra aftoasă va fi supravegheat de către autoritatea veterinară locală (DSVSAJ) prin examinări clinice, morfopatologice și de laborator, în conformitate cu aceleași prevederi amintite anterior.

Măsurile impuse în zona de supraveghere sunt prevăzute în secțiunea a 6-a, la art. 35– 41 ale aceluiași Ordin și sunt descrise în Manualul operațional pentru febra aftoasă.

#### **1.1.8. Regionalizarea teritoriului, controlul mișcării și identificarea.**

Atunci când virusul febrei aftoase pare să se răspândească iar epidemia devine extensivă, vaccinarea de necesitate poate fi adoptată, dacă teritoriul României va fi regionalizat în una sau mai multe zone de restricție și libere, în conformitate cu prevederile art. 43 din secțiunea a 7-a, a Ordinului 113/2007. Zonele de restricție vor suporta măsurile prevăzute la art. 44, iar animalele vor fi identificate și mișcarea lor va fi controlată în acord cu prevederile art. 45 și 46 din secțiunea a 7-a, a ordinului anterior menționat.

#### **1.1.9. Restabilirea statusului de indemnitate ca urmare a eradicării febrei aftoase**

Se face în conformitate cu prevederile art. 57 – 59 din secțiunea a 9-a, a Ordinului 113/2007 ce aprobă normele sanitare veterinare privind măsurile de control împotriva febrei aftoase ce constituie transpunerea Directivei Consiliului 2003/85/CE privind măsurile comunitare pentru controlul febrei aftoase, care abrogă Directiva 85/511/CEE și deciziile 89/531/CEE și 91/665/CEE și amendează Directiva 92/46/CEE, publicată în Jurnalul Oficial al Comunităților Europene (JOCE) nr. L 306 din 22 noiembrie 2003, p. 1, așa cum a fost modificată ultima dată prin Decizia Comisiei 2005/615/CE, care amendează anexa XI la Directiva Consiliului 2003/85/CE, referitoare la laboratoarele naționale în anumite state membre, publicată în Jurnalul Oficial al Comunităților Europene (JOCE) nr. L 213 din 18 august 2005.

#### **1.1.10 Curățenia și dezinfecția**

Curățarea și dezinfecția clădirilor folosite pentru a adăposti animalele din speciile receptive, împrejurimile acestor adăposturi, vehiculele folosite pentru transport, a echipamentului folosit în exploatație și a tuturor lucrurilor care ar putea fi contaminate sunt prevăzute în secțiunea a 3-a, la art. 11 al Ord. 113/2007. Aceste operațiuni trebuie efectuate sub supraveghere oficială și în conformitate cu instrucțiunile medicului veterinar oficial.

Dezinsecția se realizează numai cu substanțe dezinfectante care au autorizație de folosire în România drept produse biocide de igienă, active pentru virusul febrei aftoase, în conformitate cu Directiva Consiliului 98/8/CE; o listă a acestor substanțe se va afla în Manualul operațional.

#### **1.1.11. Ecarisarea cadavrelor și a altor subproduse**

Strategia și cadrul legal privind organizarea și desfășurarea activității de neutralizare a deșeurilor de origine animală, indiferent de locul de proveniență al acestora, este stabilită de Ordonanța Nr. 47/2005 ce transpune parțial Reg. Parlamentului European și Consiliului nr. 1774/2002/CE și Ordinul 80/2005.

#### **1.1.12. Plăți compensatorii**

Uciderea animalelor infectate și a animalelor care reprezintă sursă de contact și plata compensațiilor sunt cuprinse în Hotărârea de Guvern Nr. 1415/2004, privind acordarea despăgubirilor pentru animalele tăiate, ucise sau altfel afectate, în vederea lichidării rapide a focarelor de boli transmisibile ale animalelor, cu modificările și completările ulterioare.

Actul specifică cine sunt beneficiarii plăților compensatorii la art. 3, modul în care se compensează valoarea animalelor sacrificate din cauza febrei aftoase, de unde se alocă fondurile pentru combaterea bolilor la animale și descrie baza de calcul a acestei evaluări la art. 4 și în Anexa nr. 2).

Anexa 1 a H.G. 1415/2004 prezintă lista bolilor pentru a căror eradicare se acordă plăți compensatorii.

Compensarea va fi făcută către proprietar, la prețul pieței, pentru speciile ucise în caz de suspiciune a bolii în scop de diagnostic și pentru combaterea bolii, cât și pentru produsele de origine animală și materialele care au fost confiscate și distruse.

#### **1.1.13. Vaccinarea**

În cazuri speciale, pentru evitarea diseminării bolii, există posibilitatea vaccinării de necesitate împotriva febrei aftoase. Decizia de vaccinare se va lua în cazul în care prevederile stipulate la secțiunea a 8-a, de art. 48 și 49 ale Ordinului 113/2007 sunt îndeplinite și trebuie adoptată în conformitate cu cerințele Uniunii Europene.

În afară de vaccinarea de necesitate, în zonele regionalizate se mai poate aplica vaccinarea de protecție conform art. 50 din secțiunea a 8-a, a Ordinului 113/2007, cu condiția ca zona de

vaccinare să fie înconjurată de o zonă de supraveghere (definită după cerințele OIE), de cel puțin 10 km de la perimetrul zonei de vaccinare.

Vaccinarea supresivă împotriva FA se poate aplica în exploatațiile de animale în conformitate cu prevederile stabilite la art. 51 din Ordinul 113/2007.

#### **1.1.14. Penalități**

Nerespectarea măsurilor de control aplicate pentru combaterea bolilor infecțioase la animale se sancționează conform legii, iar aplicarea sancțiunilor este reglementată de H.G nr. 984/2005, modificată și completată cu H.G. nr. 679/2006.

## **CAPITOLUL II**

### **PREVEDERI FINANCIARE**

#### **2.1. Costurile combaterii bolii**

**a. Costurile necesare aplicării măsurilor legale pentru controlul bolilor infecto-contagioase** ale animalelor sunt finanțate din fondurile MAPDR, iar cheltuielile privitoare la aplicarea măsurilor de profilaxie specifică sunt suportate din bugetul ANSVSA, “Fondul pentru combaterea epizootiilor”.

Suma necesară efectuării acțiunilor sanitare veterinare anuale este cuprinsă în Programul acțiunilor de supraveghere, prevenire și control al bolilor la animale, al celor transmisibile de la animale la om, protecția animalelor și protecția mediului aprobat de către Guvern în fiecare an calendaristic.

Dacă apar situații neprevăzute (izbucnirea unor focare de boală) ce necesită fonduri suplimentare, sumele se vor aloca din « Fondul de Intervenție al Guvernului ».

Cheltuielile prevăzute pentru combaterea bolilor se acordă din Fondul pentru combaterea epizootiilor pentru:

- Plata suplimentară pentru salarii (ore suplimentare, angajări temporare, cheltuieli de transport și diurnă);
- Echipament și alte materiale de protecție;
- Consumabile;
- Uciderea animalelor și distrugerea cadavrelor acestora;
- Dezinfectarea sau distrugerea materialelor contaminate;
- Curățarea și dezinfecția adăposturilor, curților, vehiculelor și echipamentelor;
- Măsuri de protecție a animalelor;
- Compensații pentru animalele ucise, produse de origine animală și alte materiale confiscate și distruse;
- Campanii de vaccinare de necesitate.
- Instruirea echipelor de lucru;
- Susținerea grupului de experți;
- Pregătiri generale pentru combaterea bolii în focare.

**b. Costurile personalului angajat** de Ministerul Agriculturii, Pădurilor și Dezvoltării Rurale și de către Autoritatea Națională Sanitară Veterinară și pentru Siguranța Alimentelor din România (veterinari, personal ajutător din teren, personalul din birouri) vor fi plătite din fonduri alocate special de către acest Minister pentru combaterea bolilor la animale. Dacă este necesară

angajarea de personal suplimentar pe bază de contract, fondurile pentru plata acestora vor fi asigurate de către Guvern. Personalul recrutat din afara sistemului guvernamental (personal care nu este angajat în structurile guvernamentale) va fi plătit din fondurile de urgență<sup>1</sup>.

Retribuirea personalului suplimentar angajat al ANSVSA este asigurată de către ANSVSA.

**c. Costurile cu echipamentele, ustensilele și materialele consumabile** pentru intervenții în caz de urgență se fac din Fondul pentru combaterea epizootiilor. În aceste costuri, trebuie prevăzută decontarea cheltuielilor auxiliare determinate de repararea sau înlocuirea unor utilaje și echipamente utilizate în focar. Dotarea centrelor locale de luptă împotriva febrei aftoase cu echipamentele, utilajele și materialele necesare la aceste nivele se va face din fonduri provenind de la MAPDR și de la bugetul local.

Departamentele administrative ale ANSVSA și DSVSAJ vor asigura derularea unor contracte cadru cu furnizorii de materiale, echipamente și servicii, pentru aprovizionarea CLCB.

**d. Costuri care implică uciderea, transportul carcaselor, transportul și distrugerea** materialelor contaminate vor fi acoperite din Fondul pentru combaterea epizootiilor.

Costurile privind operațiunile de curățenie, sanitație, dezinfecție, deratizare sunt, de asemenea, acoperite prin fonduri bugetare guvernamentale.

**e. Plata compensațiilor destinate crescătorilor de animale** (din specii susceptibile și din cele pasibile de a fi contacti)

Conform articolului 1 alin. 3 din OUG 27/2009 plata despăgubirilor se asigură de la bugetul de stat, prin bugetul Autorității, în condiții care se stabilesc prin hotărâre a Guvernului.

**f. Cheltuielile ocazionate de elaborarea programului de intervenție** în situații de necesitate (inclusiv a programelor de vaccinare, identificarea animalelor) și în general, toate cheltuielile de pregătire a operațiunilor sunt finanțate din fondurile bugetare destinate serviciilor veterinare pentru activități curente. La aceste fonduri se mai pot adauga fonduri alocate de Uniunea Europeană.

**Finanțarea acțiunilor** care se dispun de către Centrul Național de Combatere a Bolilor se asigură de la bugetul de stat, în condiții stabilite prin hotărâre a Guvernului.

---

<sup>1</sup> Aceste fonduri de urgență ale Guvernului vor suporta și cheltuielile făcute cu diurna, călătoria și cazarea personalului racolat din afara sistemului.

### CAPITOLUL III LANȚUL DE COMANDĂ

Lanțul de comandă pe timp de pace și în caz de suspiciune este următorul:

#### LA NIVEL CENTRAL

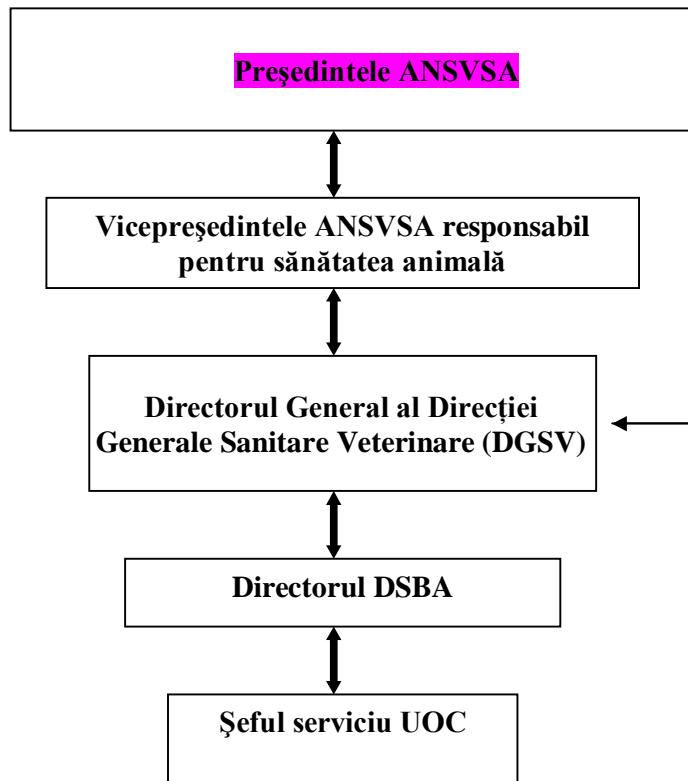

Legătura între structurile centrale și locale ale lanțului de comandă se face la nivelul Director General DGSV – Director Executiv al DSVSAJ.

#### LA NIVEL LOCAL

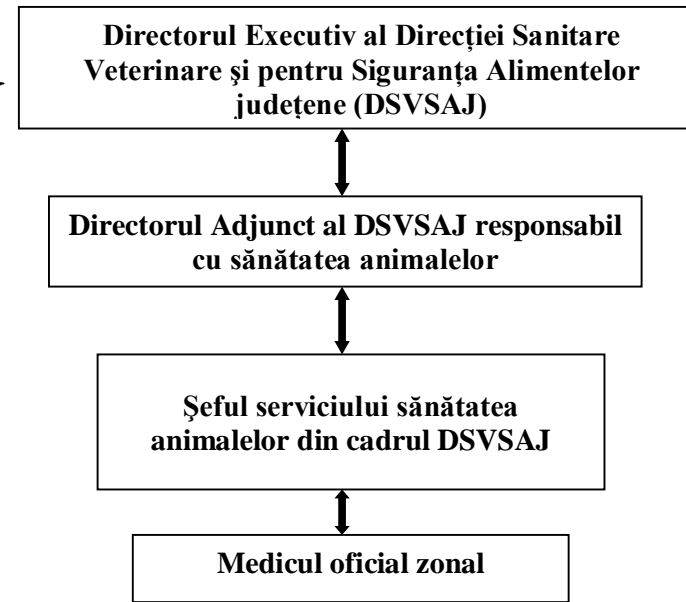

Responsabilitatea deplină pentru combaterea febrei aftoase la nivel național revine **Ministrului Administrației și Internelor** (MAI) în calitate de șef al Centrului Național de Combatere al Bolilor (CNCB) care se organizează și funcționează în cadrul Comitetului Național pentru Situații de Urgență, în conformitate cu prevederile Legii nr.1/2008, pentru modificarea și completarea O.G. nr. 42/2004 privind organizarea activităților sanitare veterinare și pentru siguranța alimentelor.

În această calitate, **Ministrul Administrației și Internelor** este șeful lanțului de comandă.

Atribuțiile lui sunt următoarele:

- Stabilește obiectivele pentru controlul bolii;
- Asigură dislocarea de fonduri de la nivel guvernamental pentru combaterea bolii;
- Pastrează legătura între Guvern și conducerea Comitetului Național pentru Situații de Urgență;
- Cu ajutorul SSV convoacă Centrul Național de Combatere al Bolilor, în cadrul Comitetului Național pentru Situații de Urgență.

În absența sa, CNCB va fi convocat de un viceministru.

Ministrul Administrației și Internelor delegă **Președintelui Autorității Naționale Sanitare Veterinare și pentru Siguranța Alimentelor (ANSVSA)** care este **Șeful Serviciilor Veterinare (SSV)** - responsabilitatea elaborării și întreținerii Planului de contingență.

În condiții de criză, SSV-ul, în calitate de șef al Unității Operaționale Centrale, este următoarea verigă a lanțului de comandă și are responsabilitatea de a dirija activitățile legate de combaterea bolii și de a implementa atribuțiile specifice legate de partea operațională a Planului de contingență pentru febra aftoasă (atribuții specifice serviciilor veterinare).

SSV-ul este responsabil cu elaborarea politicilor și a strategiilor de combatere a bolii. El delegă atribuții directorilor executivi ai DSVSAJ și monitorizează progresul acestor strategii. SSV are drept sarcini:

- Să elaboreze, dirijeze și să implementeze politicile în cadru legislativ;
- Să ofere consultanță privind combaterea bolilor pentru miniștrii din cadrul CNCB;
- Să stabilească obiectivele principale pentru operațiunile de control a bolii.

La nivel operațional, sarcina sa principală este să conducă Unitatea Operațională Centrală, organismul coordonator al operațiunilor de control al bolii, cu responsabilități în:

- Pregătirea rapoartelor privind activitățile de combatere a bolii din teritoriu și înaintarea lor către CNCB;

- Coordonarea și supervizarea activităților desfășurate de Centrele de Intervenție în Teren (CIT);
- Pregătirea rapoartelor către organismele internaționale (UE, OIE, FAO etc.);
- Elaborarea și implementarea politicilor de prevenire a transmiterii bolii către alte state, prin controlarea exporturilor de animale;

Responsabilitatea efectivă pentru combaterea/controlul febrei aftoase la nivel județean, îi revine **Prefectului județului respectiv**, care este legătura lanțului de comandă a Ministrului Administrației și Internelor, membru permanent al CNCB.

Următoarea verigă a lanțului de comandă la nivel județean (CLCB) este **Directorul Executiv al DSVSAJ**.

Atribuțiile CNCB și CLCB sunt descrise în capitolele 4.2 și 5.2

Partenerii operaționali care aparțin Unității(lor) Centrale și Locale de Sprijin și care nu sunt subordonate Ministrului Administrației și Internelor, folosesc propriile lor lanțuri de comandă existente.

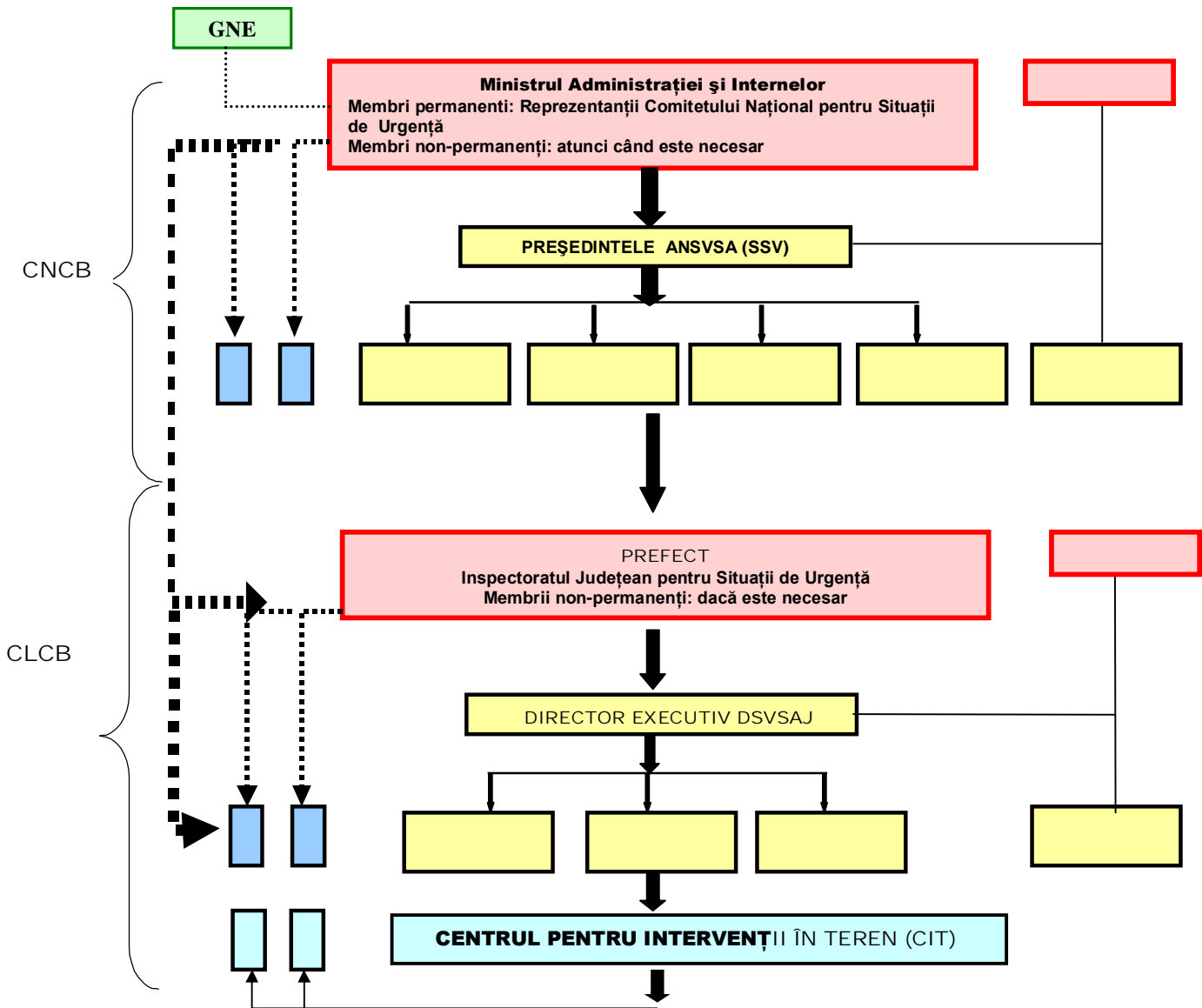

Lanțul de comandă (pentru mai multe detalii cu privire la domeniile care nu au fost menționate, vezi capitolele următoare)

## CAPITOLUL IV

### CENTRUL NAȚIONAL DE COMBATERE AL BOLILOR (CNCB)

**CNCB** reprezintă structura responsabilă care coordonează activitățile legate de combaterea bolilor infecțioase pe teritoriul României. El este constituit în cadrul Comitetului Național pentru Situații de Urgență, iar organizarea lui este prevăzută în Legea 1 din 8 ianuarie 2008 pentru modificarea și completarea O.G. nr. 42/2004 privind organizarea activităților sanitare veterinare și pentru siguranța alimentelor.

CNCB este responsabil de politica și operațiunile adoptate în combaterea febrei aftoase la nivel național.

Aflat sub conducerea Ministrului Administrației și Internelor, CNCB are următoarele atribuții:

- Dezvoltarea , determinarea și interpretarea politicii în cadrul legislativ în vigoare;
- Consilierea miniștrilor;
- Stabilirea obiectivelor generale pentru operațiunea de control a bolii;
- Stabilirea componenței Unității Centrale de Decizie (UCD).

UCD este parte a CNCB și este un organism de coordonare pentru operațiunile de control a bolii.

CNSU<sup>2</sup> ca structură interministerială pentru intervențiile de urgență (reprezentate inclusiv de evoluția bolilor infecto-contagioase la animale), ce înglobează CNCB are următoarele atribuții principale:

- Examinează și propune spre adoptare Guvernului, Planul național de asigurare cu resurse umane, materiale și financiare pentru gestionarea situațiilor de urgență;
- Întocmește și supune spre aprobare Guvernului, Regulamentul - cadrul de organizare, funcționare și dotare a comitetelor, centrelor operaționale și centrelor operative pentru situații de urgență, precum și fluxul informațional - decizional;

---

<sup>2</sup> **Comitetul Național pentru Situații de Urgență** s-a constituit și funcționează sub conducerea nemijlocită a Ministrului Administrației și Internelor și sub coordonarea primului-ministru. Comitetul Național este un organism interministerial format din persoane cu putere de decizie, experți și specialiști desemnați de ministerele cu atribuții complexe în gestionarea situațiilor de urgență. El asigură coordonarea unitară și permanentă a activităților de prevenire și gestionare a situațiilor de urgență.

Organizarea și funcționarea Comitetului Național a fost stabilită prin Hotărârea de Guvern nr. 1489/09.09.2004.

La nivelul județelor se constituie, sub conducerea prefectilor, **comitetele județene** pentru situații de urgență. Din comitetul județean fac parte președintele consiliului județean, șefii serviciilor deconcentrate, descentralizate și de gospodărie comunală și alți manageri ai unor instituții și societăți comerciale de interes județean care îndeplinesc funcții de sprijin în gestionarea situațiilor de urgență, precum și manageri ai agenților economici care, prin specificul activității, constituie factori de risc potențial generatori de situații de urgență.

- Declară, cu acordul primului - ministru, starea de alertă la nivel național și coordonează gestionarea situațiilor de urgență;
- Declară încetarea stării de alertă la încheierea situației de urgență;
- Hotărăște, cu acordul primului - ministru, punerea în aplicare a planurilor de evacuare, la propunerea comitetelor ministeriale, județene sau a municipiului București;
- Propune Guvernului, prin ministrul administrației și internelor, instituirea de către Președintele României a "stării de urgență" în zonele afectate și urmărește îndeplinirea măsurilor stabilite în acest sens. Acest lucru se va baza pe solicitările primite de la comitetele județene sau a municipiului București;
- Pe baza analizelor întocmite de Inspectoratul General propune Guvernului solicitarea/acordarea de asistență umanitară internațională în cazul situațiilor de urgență cu impact deosebit de grav;
- Coordonează, pe teritoriul național, activitatea forțelor internaționale solicitate pentru rezolvarea situațiilor de urgență, îndeosebi în domeniul înlăturării efectelor distructive ale dezastrelor, în conformitate cu prevederile legii române;
- Propune Guvernului includerea în bugetul de stat anual a fondurilor necesare pentru gestionarea situațiilor de urgență. Aceasta poate include prevederile legate de intervenția în afara frontierelor de stat, acolo unde este cazul;
- Stabilește repartizarea principalelor funcții de sprijin pe care le asigură ministerele, celelalte organe centrale și organizațiile neguvernamentale privind prevenirea și gestionarea situațiilor de urgență, care se aprobă prin hotărâre a Guvernului;
- Inițiază elaborarea de planuri de acțiune pentru gestionarea situațiilor de urgență și le avizează pe cele elaborate de comitetele ministeriale, județene și a municipiului București;
- Supune spre aprobare Guvernului planurile privind scoaterea de la rezervele de stat a unor produse și bunuri materiale necesare sprijinirii autorităților administrației publice locale și populației afectate de dezastre sau alte situații de urgență;
- Stabilește modul de cooperare a structurilor Sistemului Național cu alte autorități și organisme ale statului român sau internaționale abilitate în managementul stărilor excepționale;
- Coordonează informarea opiniei publice privind managementul situațiilor de urgență;
- Îndeplinește orice alte cerințe potrivit legislației române, a Uniunii Europene și a legislației internaționale relevante.

**CNCB** este o structură inter-ministerială **tripartită** cu o componentă decizională, una operațională și una de sprijin după cum urmează :

- a) **Unitatea Centrală de Decizii (UCD)**, condusă de Ministrul Administrației și Internelor, alcătuită din membrii Comitetului Național pentru Situații de Urgență;
- b) **Unitatea Operațională Centrală (UOC)**, constituită la nivelul ANSVSA, sub conducerea Președintelui ANSVSA;
- c) **Unitatea Centrală de Sprijin (UCS)** care are ca responsabilitate principală sprijinirea Unității Operaționale Centrale și este alcătuită din experți și specialiștii instituțiilor și organizațiilor subordonate administrației publice locale și din reprezentanții patronatelor interesate în eradicarea epizootiilor, care ajută UOC în luarea măsurilor necesare pentru combaterea bolilor.

Organizarea, funcționarea și atribuțiile CNCB și a structurilor din subordinea acestuia, sunt stabilite prin Ordonanță de Guvern, la solicitarea Ministrului Administrației și Internelor.

**UCD este localizată la nivelul Comitetului Național pentru Situații de Urgență la următoarea adresă:**

Banu Dumitrache nr. 46

Sector 2, București

Tel. +4021 206 61 50 Sector 3, București

**UOC + UCS** a CNCB au locația în cadrul ANSVSA la adresa:

Str. Negustori nr. 1B, sector 2 București

Cod postal: 023951

Dacă este necesar, **UOC și UCS** pot fi găzduite în clădirea Institutului de Diagnostic și Sănătate Animală: Str. Dr. Staicovici nr. 63, birou CNL, sector 5, București

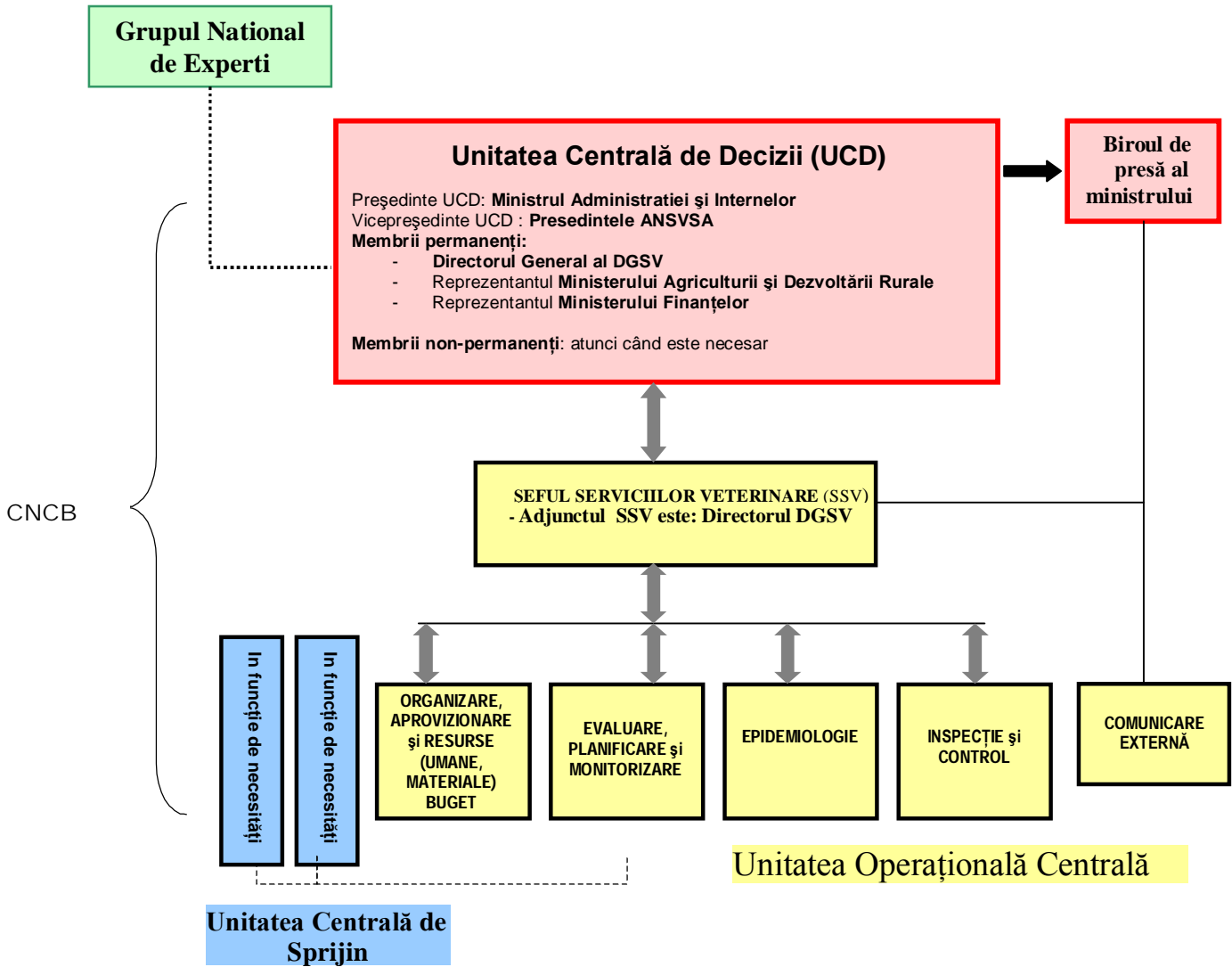

**Organigrama CNCB**

## **4.1. Sarcinile CNCB**

CNCB coordonează și monitorizează (supraveghează) operațiunile centrelor locale de combatere a bolilor.

În mod special, CNCB trebuie să:

- Definească măsurile de combatere a bolii, dacă consideră că este necesar acest lucru;
- Asigure implementarea promptă și eficientă a măsurilor de control necesare de către CLCB;
- Disloce personal și resurse proprii sau din alte instituții către CLCB;
- Organizeze campanii de vaccinare de necesitate, când este cazul;
- Comunice cu Comisia Europeană, Statele Membre, Organizațiile Veterinare Internaționale și Naționale, Instituții Agricole și de Comerț în legătură cu combaterea bolii etc.;
- Colaboreze cu laboratoarele de diagnostic naționale și internaționale în stabilirea și confirmarea diagnosticelor;
- Colaboreze cu presa și alte mijloace media.

## **4.2. Membrii și sarcinile subunităților CNCB**

### **4.2.1. Unitatea Centrală de Decizie**

Președintele UCD și implicit al CNCB este Ministrul Administrației și Internelor;

Vicepreședintele UCD este Președintele ANSVSA (SSV);

Membrii permanenți : Directorul General al Direcției Generale Sanitare Veterinare, reprezentanți ai Ministerului Agriculturii, Pădurilor și Dezvoltării Rurale și ai Ministerului de Finanțe;

Reprezentanți ai celorlalte Ministere (convocați doar când este necesar).

UCD trebuie să definească și să stabilească întreaga strategie de combatere a bolii, să coordoneze activitățile de colaborare între autorități și instituțiile publice care au atribuții în gestionarea situației de urgență.

### **4.2.2. Unitatea Operațională Centrală**

Șeful UOC este Președintele ANSVSA (SSV). Sarcinile SSV în calitate de conducător al UOC sunt următoarele:

- Să se asigure că personalul necesar combaterii bolii este disponibil în orice moment la nivelul CNCB și CLCB;
- Să instruiască personalul CNCB asupra situațiilor, politicilor și procedurilor;
- Să instruiască pe directorii DSVSAJ asupra unor noi evoluții ale focarelor;
- Să conducă întâlnirile zilnice cu privire la gestionarea focarelor;
- Să mențină legătura cu conducerea DSVSAJ pentru informare asupra ultimelor progrese în focar;
- Să confirme locațiile nou infectate și contactii periculoși și să autorizeze uciderea și distrugerea animalelor susceptibile;
- Să evalueze și să reactualizeze strategiile;
- Să se asigure că toate activitățile din teren sunt în conformitate cu politicile de control a bolii;
- Să se asigure că sunt în vigoare procedurile de raportare potrivite;
- Să autorizeze instituirea zonelor de control a bolii.

**Adjunctul șefului UOC** este Directorul Direcției Generale Sanitare Veterinare (Directorul DGSV) din cadrul ANSVSA. Sarcinile lui sunt:

- Stabilește și pregătește întâlnirile, prezentările și misiunile cu FVO și țările terțe în ceea ce privește febra aftoasă;
- Monitorizează evoluția FA în alte țări, după cum este necesar;
- Se asigură că notificarea internațională inițială este făcută în termen;
- Ține legătura cu Comisia Europeană, statele membre și țările terțe, după notificarea inițială;
- Participă la întâlnirile Unității Centrale de Decizii;
- Participă la întâlnirile zilnice ale CNCB;
- Consiliază asupra strategiilor și opțiunilor;
- Supervizează și consiliază activitățile în domeniul de ecarisare, dezinfecție și control al mișcărilor;
- Consiliază conducerea CNCB asupra evenimentelor semnificative, a tendințelor și predicțiilor;
- Reactualizează periodic rapoartele pentru CNCB și Cabinetul Primului Ministru;
- Participă din partea Guvernului, la conferințele de presă și dă interviuri în media când este necesar;
- Se asigură că resursele necesare bunei funcționari a CNCB sunt disponibile;

- Se asigură că bunăstarea personalului implicat în combaterea focarelor este respectată.

Sub managementul SSV (sau -în lipsa acestuia- a directorului general al DGSV) există cinci grupe de lucru:

**a) Organizare, aprovizionare și resurse (umane și materiale) – grupa de lucru 1**

Șef grup: Directorul Direcției Juridică și Resurse Umane (ANSVSA);

Adjunct: Director Buget Finanțe (ANSVSA).

**b) Monitorizare, evaluare și planificare – grupa de lucru 2**

Șef grup: Directorul Direcției Sănătate și Bunăstare Animală (ANSVSA);

Adjunct: Șef Serviciul Sănătate animală(ANSVSA).

**c) Epidemiologie- grupa de lucru 3**

Șef grup: Directorul Direcției de Sănătate și Bunăstare Animală (ANSVSA);

Adjunct: Șef Serviciu Unitatea Operațională Centrală și Unitatea Epidemiologică.

**d) Inspecție și Control – grupa de lucru 4**

Șef grup: Directorul Direcției Inspecții și Control din cadrul MAI;

Adjunct: Directorul Direcției de Inspecții și Coordonare PIF din cadrul ANSVSA;

**e) Comunicare externă<sup>3</sup> - grupa de lucru 5**

Șef grup: Șef Serviciu Comunicare și Tehnologia Informației din cadrul MAI;

Adjunct: Șef Serviciu Comunicare IT și relații cu Mass Media din cadrul ANSVSA.

Sarcinile părții operaționale a CNCB:

- Centralizarea și evaluarea informațiilor primite din teritoriu și transmiterea lor către UCD;
- Notificarea internă și internațională a bolii;
- Pregătirea deciziilor strategice pentru UCD;
- Difuzarea deciziilor și reglementărilor strategice cu privire la febra aftoasă, către CLCB și urmărirea implementării lor.

---

<sup>3</sup> Toate activitățile vor fi realizate doar în subordinea biroului de presă a MAI

### **4.2.3. Unitatea Centrală de Sprijin:**

#### Membri:

- Consultanți și reprezentanți din domenii specifice ale Ministerelor și organizațiilor relevante;
- Personal administrativ suplimentar.

#### Sarcini:

- Comunicarea efectivă și eficientă cu celelalte părți ale CNCB;
- Administrarea resurselor de la nivelul CNCB.

## **CAPITOLUL V**

### **CENTRUL LOCAL DE COMBATERE AL BOLILOR (CLCB)**

Structura specifică cu responsabilități în combaterea febrei aftoase la nivel local este Centrul Local de Combatere al Bolilor. Structura acestuia va fi creată la nivelul Comitetului Județean pentru Situații de Urgență.

Structura ierarhică este asemănătoare cu a CNCB.

O structură importantă a părții operaționale a CNCB este “Centrul de Intervenție în Teren”, care permite unităților de la nivel județean (local) combaterea efectivă a bolii și stricta respectare a măsurilor de biosecuritate.

Unitățile Operaționale din cadrul celor 42 de CLCB-uri sunt responsabile pentru aplicarea măsurilor de combatere a bolii la nivelul local din competența fiecăruia. O listă cu sediile și datele de contact ale celor 42 de CLCB-uri este cuprinsă în Anexa 1.

#### **5.1. Structura CLCB**

CLCB are în structura sa Unitatea Locală de Decizii (ULD), o Unitate Locală de Sprijin (ULS) și o Unitate Operațională Locală (UOL) în subordinea căruia se află Centrul pentru Intervenții în teren.

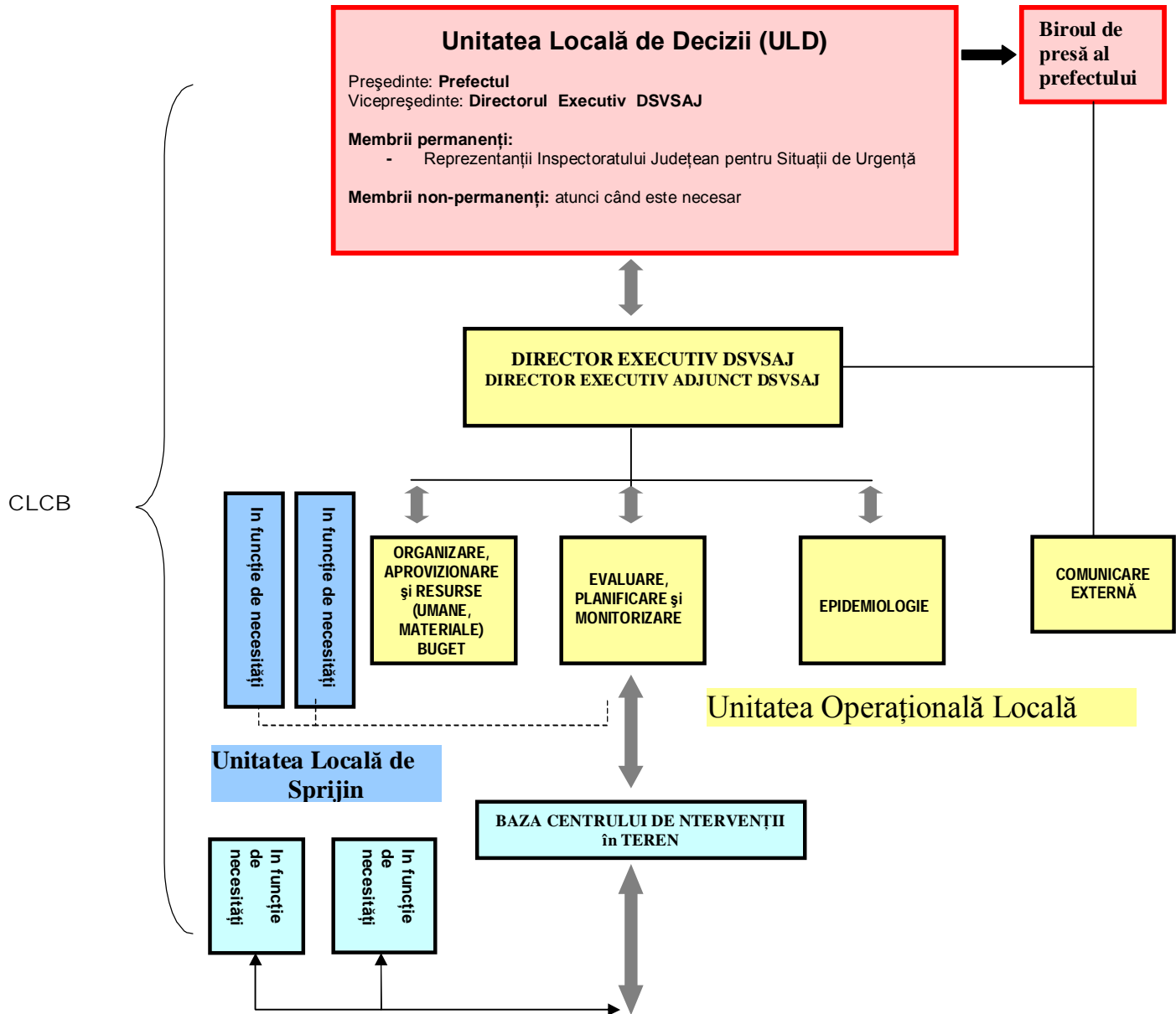

**Organigrama CLCB**

## 5.2. Sarcinile CLCB

- Implementarea strategiei de control în cazul suspiciunii sau evoluției focarelor de febră aftoasă;
- Efectuarea investigației clinice imediate, urmată de ancheta epidemiologică în cazurile raportate ca fiind suspecte de boală, recoltarea și transportul probelor către laboratorul de diagnostic, în conformitate cu prevederile legale în vigoare (conform instrucțiunilor din Manualul operațional);
- Notificarea cazurilor suspecte către CNCB cât mai repede cu putință;
- Stabilirea măsurilor de control asupra locațiilor infectate după confirmarea de laborator a bolii;
- Stabilirea zonelor de protecție și supraveghere, a restricțiilor și eliberarea ordinelor de restricție către fermieri (deținători de animale) și restul populației;
- Închiderea târgurilor, a piețelor și altor aglomerări de animale din interiorul zonelor de protecție și de supraveghere și păstrarea legăturilor cu poliția, pentru interzicerea mișcării animalelor din speciile susceptibile, a produselor, precum și a contactelor care pot transmite boala;
- În cazul suspiciunii de boală în județe limitrofe, stabilirea legăturii cu CNCB și autoritatea veterinară a județului (DSVSAJ) afectat pentru determinarea demarcației zonelor de protecție și supraveghere comune;
- Efectuarea imediată a recensământului speciilor susceptibile din gospodăriile populației și din fermele aflate în interiorul zonelor de protecție și supraveghere, precum și a fermelor de contact, cu ajutorul personalului de la biroul agricol al primăriilor;
- Ordonarea și implementarea măsurilor de control a bolii în curțile infectate:
  - carantina curților;
  - evaluarea animalelor susceptibile în vederea compensării;
  - uciderea animalelor;
  - distrugerea cadavrelor rezultate;
  - distrugerea furajelor suspecte de contaminare;
  - curățarea și dezinsecția incintelor, spațiilor și a echipamentelor folosite;
  - deratizarea și dezinsecția;
- Identificarea unităților de animale susceptibile cu risc de boală și înaintarea propunerilor către CNCB pentru uciderea animalelor din fermele cu efective mari, potențial infectate;

- Inspectarea efectivelor de animale susceptibile la febra aftoasă din zonele de protecție și de supraveghere cât mai curând posibil după confirmarea bolii;
- Înregistrarea datelor colectate cu ocazia anchetelor epidemiologice, a certificatelor de mișcare emise, a personalului și echipamentului folosit, trecerea în jurnalul zilnic al epidemiei a evenimentelor din fermele infectate și din CLCB.

### 5.3. Membrii și sarcinile CLCB

**CLCB** este condus de **Prefectul județului** care urmărește de buna funcționare a acestuia, în urma asigurării tuturor resurselor. Prefectul județului este veriga de legătură în Lanțul de comandă la nivel local;

În îndeplinirea sarcinilor, el este asistat de către Directorul DSVSAJ, ale cărui sarcini sunt următoarele:

- Menține lista locațiilor infectate;
- În urma autorizării de către SSV și grupul de experți a uciderii animalelor din exploatațile de contact, transmite autorizația de sacrificare către Centrul de Intervenție în Teren.
- Monitorizează procedurile de evaluare a animalelor, uciderea, ecarisarea, curățarea și dezinfecția și repopularea exploatațiilor;
- Confruntă datele din rapoartele zilnice către CLCB;
- Menține o listă a numărului de locații, tipurile de exploatații și efectivele de animale pe specii, care au fost sacrificate/ucise și a celor care urmează să fie sacrificate/ucise;
- Menține o listă a locațiilor, a tipurilor de ferme pe specii, la care s-a efectuat ecarisarea, precum și a celor care urmează să fie ecarisate;
- Menține o listă a locațiilor în care au fost efectuate operațiunile de curățenie și dezinfecție, în vederea stabilirii datelor la care se vor ridica măsurile de restricție;
- Eliberează note de serviciu, când este cazul.

#### 5.3.1 Unitatea Locală de Decizii

Unitatea locală de decizie, funcționează la sediul Instituției Prefectului Județului, sub conducerea Prefectului.

Vicepreședintele ULD este directorul executiv al DSVSAJ;

Membri permanenți:

Reprezentanții Inspectoratului județean pentru situații de urgență

Atribuțiile Unității locale de decizie sunt următoarele:

- analizează periodic situația sanitară veterinară de pe teritoriul județului și stabilește măsuri pentru îmbunătățirea acesteia;

- în cazul apariției unor boli epizootice pe teritoriul județului ia următoarele măsuri:

a) aprobă planul general de măsuri pentru prevenirea și combaterea epizootiilor, în conformitate cu prevederile legale sau recomandările primite de la Unitatea centrală de decizie și organizează popularizarea lor;

b) urmărește asigurarea bazei tehnico-materiale, precum și a condițiilor organizatorice necesare aplicării planului de măsuri;

c) urmărește aplicarea măsurilor de prevenire și combatere a bolilor din planul general, stabilind responsabilități pentru fiecare membru al Unității, pe sectoare de activitate și zone teritoriale;

d) analizează periodic evoluția epizootiei și eficiența acțiunilor întreprinse, luând în completare măsurile ce se impun.

**În exercitarea atribuțiilor, Unitatea locală de decizie emite Hotărâri ale Comitetului județean pentru situații de urgență și ordine ale prefectului.**

### **5.3.2 Unitatea Operațională Locală**

Șeful UOL este Directorul Executiv al DSVSAJ;

Adjunctul șefului UOL este Directorul Executiv Adjunct al DSVSAJ.

Sub conducerea acestora se află cinci grupe de lucru:

#### **a) Grupa de lucru 1: Organizare, aprovizionare și resurse (umane și materiale)**

Șef grup: Director executiv adjunct Economic DSVSAJ;

Adjunct: Șef Serviciu contabilitate și resurse umane DSVSAJ.

Sarcini:

- Stabilirea Centrului Local pentru Intervenții;
- Asigurarea personalului intern și extern (veterinari, evaluatori, echipa de ucidere a animalelor) și cazarea acestora;
- Emiterea de decizii pentru asigurarea personalului;
- Asigurarea necesarului de materiale (echipamente, reactivi, dezinfectanți, medii de transport, combustibil etc) prin contractele deja existente și din alte surse;
- Pregătirea depozitelor suplimentare de materiale;
- Aprovizionarea cu alimente a personalului de intervenție;

- Furnizarea de agregate electrice de rezervă;
- Organizarea și efectuarea transporturilor de probe, materiale, personal, serviciu de curierat, distribuție materiale etc.;
- Asigurarea condițiilor adecvate pentru curățarea și dezinfectarea personalului și a materialelor la fața locului;
- Încheierea contractelor de munca și asigurarea onorariilor pentru plata personalului de specialitate și auxiliar;
- Pregătirea (stabilirea) sistemelor de raportare și comunicare (sistem IT, bază de date și web-site propriu);
- Pregătirea unui punct de colectare pentru materiale, inclusiv echipamente (dotări) în funcție de caz;
- Realizarea pregătirilor necesare pentru alte costuri și cheltuieli.

**b) Grupa de lucru 2: Monitorizare, evaluare și planificare**

Șef grup: Șef Serviciu Sănătate Animală DSVSAJ;

Adjunct: Responsabili programe de combatere DSVSAJ.

Sarcini:

- Ținerea registrului de acțiuni (intervenții);
- Centralizarea datelor legate de profilul de activitate, numărul și structura efectivilor de animale din zonele de control (protecție și supraveghere);
- Evaluarea investigațiilor epidemiologice și transmiterea rezultatelor către CLCB;
- Procesarea datelor în scopul raportării către ANSVSA și alte organizații și transmiterea datelor la CLCB;
- Asigurarea sistemelor de raportare și comunicare;
- Stabilirea priorităților de intervenție;
- Stabilirea necesităților: materiale, personal, personal de specialitate, personal administrativ;
- Stabilirea necesarului suplimentar de materiale și personal (de specialitate și administrativ);
- Informarea tuturor instituțiilor interne și externe implicate;
- Utilizarea ordonanțelor, deciziilor, dispozițiilor, comunicatelor, înștiințărilor, și a altor forme de informare;

- Stabilirea zonelor de control (protecție și supraveghere), inclusiv a restricțiilor;
- Întocmirea documentației privind stabilirea zonelor de protecție și supraveghere;
- Stabilirea programului de combatere a epizootiei;
- Stabilirea punctelor de dezinfecție la intrarea și ieșirea din localitate;
- Difuzarea deciziilor și reglementărilor cu privire la epizootii;
- Stabilirea zonelor pentru aplicarea vaccinării de necesitate dacă este cazul;
- Aplicarea planurilor de efectuare a vaccinării de necesitate în zonele stabilite și aprobate;
- Evaluarea condițiilor pentru ridicarea măsurilor de control.

**c) Grupa de lucru 3: Epidemiologie**

Șef grup: Șef biroul Bunăstare și Unitatea Epidemiologică DSVSAJ;

Adjunct: Șeful biroului Sănătate Animală din LSVJ.

Sarcini:

- Efectuarea investigațiilor epidemiologice în exploatarea afectată și cele de contact;
- Evaluarea investigațiilor epidemiologice.

**d) Grupa de lucru 4: Comunicare externă<sup>4</sup>**

Șef grup: Purtător de cuvânt DSVSAJ.

Sarcini:

- Întocmirea comunicatelor de presă și informarea presei în legătură cu evoluția evenimentelor legate de combaterea bolii;
- Înființarea și administrarea liniei telefonice de urgență;
- Contribuția cu informații pentru pagina de internet a ANSVSA.

**e) Grupa de lucru 5: Centrul de Intervenție în Teren**

Responsabil de centru: Medic Veterinar oficial DSVSAJ– Serviciul Sănătate Animală

Centrul pentru Intervenții în Teren are următorul personal la nivelul DSVSAJ:

1 secretară;

---

<sup>4</sup> în subordinea biroului de presă a subprefectului.

1 magazioner;

1 – 2 curieri.

**Echipe:**

***Echipa de evaluare*** pentru pierderi, pagube și animale care urmează să fie sacrificate pe durata aplicării măsurilor de control:

- 1 – 2 evaluatori (Biroul Agricol al primăriei locale).

***Echipele de ucidere au următoarea componență:***

- 2 veterinari;
- asistent pentru ținerea evidentelor;
- 1 – 4 persoane pregătite pentru uciderea animalelor;
- 1 – 2 personal ajutător pentru dirijarea și conținerea animalelor;
- 1 - 2 persoane pentru degajarea adăpostului și încărcarea animalelor.

***Echipa de dezinfecție și deratizare:***

- 1 – 3 persoane specializate;

***Echipa de implementare a măsurilor de control (carantina):***

- medicii veterinari din cadrul serviciului de sănătate a animalelor din DSVSA J.

***Echipa pentru construcția dezinfectoarelor rutiere:***

- 8 persoane (de exemplu: pompieri).

***Echipa de examinare clinică a efectivelor din zonele de control:***

- 1 - 2 persoane, dintre care cel puțin unul să fie medic veterinar.

**Sarcinile Centrului de Intervenție:**

Centrul are ca principale responsabilități:

- Notificarea internă a suspiciunii și confirmării bolii către CLCB;
- Gestionarea intervențiilor;
- Oferirea de instrucțiuni privind semnalarea prezenței epizootiei: montare (instalare) panouri de avertizare, etc;
- Închiderea exploatației cu blocarea căilor de acces cu benzi, cordoane, grilaje, îndiguiuri, ș.a.m.d.;

- Controlul mișcărilor și supravegherea animalelor din curțile/ exploatațiile din zonele de protecție și supraveghere;
- Transmiterea dispozițiilor (hotărârilor) cu privire la măsurile de control către deținătorii de animale și alte persoane;
- Organizarea, punerea în funcțiune, demontarea filtrelor de dezinfecție în gospodăria afectată de epizootie;
- Îndeplinirea (efectuarea) și supravegherea măsurilor de carantină;
- Stabilirea și punerea în funcțiune a punctelor de colectare după caz;
- Efectuarea evaluării (estimării) efectivelor înainte de intervenție în vederea asigurării despăgubirilor;
- Organizarea echipei de ucidere a animalelor;
- Stabilește și supraveghează personalul necesar pentru uciderea animalelor, vaccinare, încărcarea și transportul cadavrelor de animale;
- Prelevarea de probe din locația afectată de epizootie;
- Eliminarea carcaselor de animale ucise sau moarte și a cărnii rezultate din sacrificari de urgență;
- Supravegherea efectuării curățeniei și dezinfecției mijlocului de transport, al carcaselor destinate distrugerii la o unitate de ecarisare;
- Disponerea/supravegherea și controlul acțiunilor de curățare și dezinfecție în exploatația afectată de epizootie;
- Supravegherea transporturilor de animale în vederea uciderii acestora în afara zonei de control în baza derogării, pe o rută stabilită;
- Organizarea investigațiilor (examinărilor) / prelevării de probe în zonele stabilite inclusiv a investigațiilor necesare ridicării restricțiilor;
- Controlul implementării vaccinării de necesitate dacă este cazul;
- Eliminarea apelor reziduale din filtrele de dezinfecție;
- Eliminarea materialelor și ustensilelor contaminate după curățare și dezinfectare;
- Respectarea derogărilor emise de autoritatea veterinară competentă;
- Întocmirea dosarului pentru aprobarea despăgubirilor conform legislație în vigoare.

Unitatea locală de decizie și unitatea operațională locală se întrunesc în ședință ordinară semestrial și în ședință extraordinară, în cazul notificării scrise de suspiciune de boală, transmisă de către directorul executiv al DSVSA județene Prefectului, în calitatea acestuia de conducător al Unității locale de decizie sau în alte situații.

**În exercitarea atribuțiilor Unitatea operațională locală emite decizii și instrucțiuni.**

### **5.3.3 Unitatea Locală de Sprijin**

ULS are în componență persoane aflate la conducerea comunităților afectate și reprezentanți ai celorlalte structuri implicate în controlul bolii (Direcția Județeană pentru Agricultură și Dezvoltare Rurală, Autoritatea Județeană de Sănătate Publică) la nivel local.

Sarcini:

- Asigurarea materialelor, mijloacelor și logisticii necesare CLCB pentru a-si îndeplini sarcinile.

**În exercitarea atribuțiilor Unitatea locală de sprijin emite dispoziții ale primarului.**

## **CAPITOLUL VI: COOPERAREA ÎNTRE CNCB, CLCB și ALTE AUTORITĂȚI**

Gestionarea, controlul și eradicarea unui focar de FA solicită, inevitabil un răspuns coordonat al altor organisme și agenții ale statului. În funcție de mărimea și extinderea focarului, următoarele agenții și grupuri vor fi implicate în asistarea ANSVSA în răspunsul la focar.

### **Partenerii operaționali**

Există organizații guvernamentale care joacă un rol cheie în asistarea CNCB în combaterea aspectelor critice ale operațiunilor de control a focarelor de boală.

#### **6.1. Ministerul Mediului (MM) și Agenția Națională pentru Protecția Mediului (ANPM)**

MM este structura administrativă publică pentru protecția și îmbunătățirea mediului în România. La nivel județean, politica MM este implementată prin ANPM și prin cele 42 de filiale județene. Acestea sunt parte constitutivă a Inspectoratelor Județene pentru Situații de Urgență.

În timpul focarelor de boală, agențiile vor conlucra cu autoritățile locale veterinare, acordând sprijin pentru minimalizarea impactului pe care îl are eradicarea unui focar asupra mediului.

ANPM are următoarele sarcini:

- Acordarea de consultanță CNCB și CLCB, în special în ceea ce privește opțiunile de distrugere a cadavrelor.
- Stabilirea locațiilor unde pot fi desfășurate acțiuni de denaturare a dejecțiilor și gunoiului și/sau orice alte materiale contaminate;
- Acolo unde este cazul, execută analiza de risc privind impactul activităților de recuperare a terenurilor folosite pentru îngroparea cadavrelor și deversarea apelor reziduale rezultate în urma combaterii focarului;
- Consiliază în probleme privind prevenirea poluării în urma operațiunilor de curățare și dezinfecție;
- Monitorizează impactul focarelor asupra mediului.

În timpul focarelor, Agenția va furniza, acolo unde este cazul, ofițeri de legătura la nivelele de legătură strategic (ANSVSA), tactic (CNCB) și operațional (CLCB).

Rolul ANPM nu include implicarea în calitatea aerului sau impactul asupra sănătății populației; asemenea chestiuni sunt pe agenda autorităților locale pentru sănătate.

## **6.2. Ministerul Administrației și Internelor (MAI)**

Ministerul Administrației și Internelor conduce Comitetul Național pentru Situații de Urgență în cadrul căruia se organizează CNCB. Sarcinile CNSU au fost descrise la capitolul 4.1.

În ceea ce privește rolul forțelor de poliție în relație cu combaterea focarelor de boală, este foarte important aportul acestora la menținerea ordinii publice și de protecție a publicului. Implicarea lor va fi dependentă de severitatea și de natura cerințelor.

În timpul unui focar, forțele de poliție vor:

- Conlucra strâns cu autoritățile locale pentru a controla mișcările de animale și pentru respectarea restricțiilor în zonele de control a bolii, stabilite de CLCB;
- Furnizează consultanță autorităților veterinare prin dislocarea unui specialist în gestionarea și coordonarea incidentelor majore;
- În colaborare cu autoritățile locale, veghează la respectarea restricțiilor asupra mișcărilor de animale în zonele de protecție și de supraveghere;
- Furnizează coordonare generală și sprijin în urgențe, în mod special la obținerea permisului de acces în ferme/curți;
- Gestionează orice perturbări care apar la locurile de ecarisare;
- Dacă este necesar, ajută la oprirea și verificarea transporturilor de animale;
- Sunt membri activi ai CLCB.

## **6.3. Asociațiile Locale Guvernamentale (ALG)**

Sunt reprezentate de pompieri, jandarmerie, Garda de Mediu.

În timpul unui focar, ALG vor:

- Confirma către ANSVSA punctele de contact;
- Alerta pe directorii executivi ai autorităților veterinare locale despre evenimente neprevăzute;
- Vor fi reprezentate în CNCB.

#### **6.4. Primăriile locale**

Primăriile locale sunt parteneri operaționali în răspunsul la focarele de boală, ca unități locale de sprijin. Ele joacă un rol cheie în întărirea și implementarea strategiilor de control a bolii și sunt implicate în accesul rapid la resursele locale. Ele joacă de asemenea un rol semnificativ în furnizarea de sprijin pentru educarea populației la nivel local. În timpul unui focar, primăriile locale vor asista Centrul de Intervenție în Teren cu personal, vehicule, logistică și locații, dacă este necesar. Nivelul asistenței va depinde de circumstanțele locale și de presiunile care pot apărea.

Sarcina primăriilor locale este să instaleze semnele și panourile de avertizare pe căile de acces din zonele de protecție și de supraveghere și în jurul fermelor/curților unde boala a fost confirmată. Aceste semne se vor instala și pe drumurile ce delimitează granițele zonelor de protecție și de supraveghere.

Date cu privire la populația de animale în fiecare județ pot fi găsite la adresa:

<http://www.ansvsa.ro/?pag=8> pentru fiecare județ în parte.

## **CAPITOLUL VII**

### **GRUPUL NAȚIONAL DE EXPERTI (GNE)**

România are obligația de a constitui un GNE pentru FA. GNE reprezintă un organism cu rol consultativ, alcătuit din specialiști cu experiență în domeniu. El joacă un rol cheie atât în timp de pace, cât și în suspiciunea sau confirmarea unui focar de boală. Cerințele, scopul și alcătuirea GNE sunt prevăzute în art. 17 al Directivei Consiliului 2003/85/CE (anexa 1).

GNE s-a constituit în conformitate cu prevederile Ordinului Președintelui Autorității Naționale Sanitare Veterinare și pentru Siguranța Alimentelor nr. 146 /2005 (ce trebuie modificat și republicat);

#### **7.1. Componența Grupului Național de Experti \***

- Directorul General al Direcției Generale Sanitare Veterinare;
- Directorul Direcției de Sănătate și Bunăstare Animală
- Șeful Serviciului Unitatea Operațională Centrală și Unitatea Epidemiologică din cadrul ANSVSA
- Epidemiologi:

Prof. Univ. Dr. Moga Radu Mânzat, epidemiolog, profesor boli infecțioase FMV Timișoara  
0256435480, 0766719381

Prof. Univ. Dr Răpunțean Gh., epidemiolog , profesor boli infecțioase FMV Cluj, 0264438921,  
0740064140.

Prof. Univ. Dr. Săvuță Gh., epidemiolog , profesor boli infecțioase FMV Iași 0744228143,  
- Virusologi:

**Președinte:** Dr. Olaru Eugen: IDSA, specialist virusologie Tel. 021 410 0945, 0724 025 942

Dr. Daneș Mihai, specialist virusologie,SNIP, Tel. 0744 371 841

- Specialiști din IDSA:

Dr. Bărboi Gheorghe, IDSA, specialist virusologie, Tel. 021 410 13 90, 0747 221 399

Dr. Diaconu Claudiu: IDSA, specialist virusologie, Tel. 021 410 0945

- Meteorolog
- Experti invitați pe probleme rurale și de mediu

\*) În funcție de necesități, Grupul Național de Experti se completează cu experți din alte domenii, în vederea soluționării problemelor apărute.

## **7.2. Relațiile cu alte organisme**

Într-un focar, GNE va fi în strânsă legătura cu CNCB. Ei trebuie să ofere expertiza necesară ANSVSA în măsură să ajute la închiderea rapidă a focarelor de FA.

În cazul apariției unui focar de FA, membrii grupului de experți trebuie, cel puțin, să:

- Evalueze semnele clinice de boală și situația epidemiologică;
- Să dea sfaturi referitor la colectarea probelor în vederea analizei de laborator și să analizeze oportunitatea măsurilor de control ce urmează a fi aplicate;

## **7.3. Atribuțiile grupului național de experți**

1. Să fie capabil, permanent, să asigure expertiza în domeniile solicitate și să sprijine autoritatea veterinară centrală în activitățile de pregătire pentru abordarea situațiilor de urgență;

2. Să-l consilieze pe Șeful Serviciilor Veterinare (SSV) și să acorde sprijin în eradicarea febrei aftoase în ceea ce privește:

- derularea modelelor de colectare și analiză a informațiilor epidemiologice;
- dezvoltarea instrumentelor și modelelor folosind reguli ce țin cont de ultimele date științifice pentru a sprijini procesul de luare a deciziilor;
- dezvoltarea și implementarea sistemelor de gestionare a datelor pentru a administra informațiile epidemiologice, datele geografice și meteorologice, analiza de risc;
- acordarea de suport teoretic pentru instruirile de personal cu privire la semnele clinice, epidemiologice, ancheta epidemiologică și controlul bolilor epizootice, exerciții de alertă de timp real, campanii de conștientizare asupra bolii pentru autorități, fermieri și veterinari;

## CAPITOLUL VIII

### RESURSE

#### 8.1. RESURSE DE PERSONAL

În evoluția focarelor de febră aftoasă este necesară deplasarea rapidă a unui număr mare de personal și de echipament spre CLCB. Această responsabilitate revine celei Organizare, aprovizionare și resurse (umane, materiale) a UOC din cadrul CNCB. Detaliile procedurii sunt cuprinse în Manualul operațional pentru FA, capitolul Personal și Logistică. La fel și date privind evaluarea animalelor, sacrificarea sau uciderea și ecarisarea teritoriului.

CNCB trebuie să mențină o listă a personalului veterinar care poate fi contactat la momentul stabilirii unui CLCB. Personalul experimentat în creșterea speciilor susceptibile la boală și persoanele cu experiență în combaterea febrei aftoase de la nivel județean trebuie să existe la nivelul DSVSAJ.

Detalii despre personalul din toate DSVSAJ, precum și detalii relevante despre instruirea și experiența în domeniu a acestuia trebuie deținute la nivelul CNCB (UOC) și al CLCB.

Numărul de persoane care operează în fiecare CLCB atunci când febra aftoasă este confirmată va fi dictat de numărul de focare și de mărimea zonelor de protecție și de supraveghere.

Personalul CLCB va include:

- Personal administrativ de la nivel local instruit în managementul de urgență în cazul apariției bolilor din fosta Listă A a OIE;
- Veterinari instruiți în diagnosticul febrei aftoase, ucidere, măsuri de biosecuritate și alte proceduri ce se aplică în zonele de control, operațiunile de control a mișcării animalelor în teritoriu și alte restricții.
- Personal tehnic auxiliar la nivelul CLCB, instruit în diverse operațiuni (de exemplu: evaluare, proceduri care se execută în curțile infectate, și operațiuni privitoare la controlul mișcărilor).

În cazul în care personalul de la nivelul DSVSAJ nu este suficient, va fi angajat personal suplimentar care să efectueze supravegherea, în funcție de numărul exploatațiilor și de amploarea evenimentului.

## **8.2. RESURSE DE ECHIPAMENT ȘI ALTE FACILITĂȚI MATERIALE**

La nivel local, centrele de control a bolilor trebuie să aibă acces imediat și să poată procura rapid echipamentele de protecție și facilitățile materiale care să asigure implementarea întregului set de măsuri pentru controlul bolii. O parte din aceste echipamente și materiale va fi stocată pentru cazuri de necesitate la nivelul DSVSAJ, iar restul trebuie să poată fi achiziționat rapid, în condițiile prevăzute de legislația privind achizițiile din surse publice sau private în vigoare.

Echipamentul consumabil trebuie să existe la DSVSAJ – Serviciul Sănătate Animală, chiar și în timp de „pace” epidemiologică, în eventualitatea unei intervenții de urgență.

Stocul trebuie să cuprindă:

### **a. Mijloace consumabile**

- a. echipament de protecție: măști, mănuși, ochelari de protecție, salopete etc.;
- b. dezinfectante eficiente față de virusul febrei aftoase, detergenți și săpun;
- c. pompe de curățare și dezinfecție, lopeți, razuri etc.;
- d. mijloace de ucidere;
- e. echipament pentru prelevarea de probe;
- f. afișe și pancarde de avertizare ori de interzicere și benzi pentru delimitarea teritoriului;
- g. hărți detaliate;
- h. echipament de vaccinare;
- i. alte consumabile.

Echipamentele și materialele stocate vor fi întreținute corespunzător și verificate periodic pentru aprecierea gradului de deteriorare în vederea înlocuirii.

**b. Mijloace fixe** (echipamentele și materialele care trebuie achiziționate în condițiile legii 337/2006 pentru aprobarea Ordonanței de Guvern 34/2006).

- a. diferite vehicule;
- b. escavatoare;
- c. pompe adecvate pentru spălare sub presiune și dezinfecție;
- d. cisterne;
- e. generatoare electrice;
- f. arzătoare pentru sterilizare;

**c. Echipamentele grele** (cum ar fi utilaje pentru uciderea sau îngroparea animalelor, etc) trebuie asigurate și pregătite în timp de “pace” epidemiologică prin contactarea deținătorilor de asemenea echipamente pentru a se asigura procurarea acestora în caz de necesitate.

**Detalii despre resursele de echipament și alte facilități se găsesc în Manualul Operațional.**

### 8.3 CAPACITĂȚI DE LABORATOR

#### **Laboratoare de diagnostic pentru febra aftoasă.**

Examenele de laborator pentru depistarea febrei aftoase sunt efectuate de către Institutul de Diagnostic și Sănătate Animală, în care funcționează Laboratorul Național de Referință pentru Diagnosticul Bolilor Veziculoase.

Laboratorul Național de Referință pentru Diagnosticul Bolilor Veziculoase, funcționează în conformitate cu condițiile recunoscute de strictă securitate și lucrează numai cu anticorpi folosind reagenți inactivați. El nu lucrează cu virus.

Sarcinile și responsabilitățile Laboratorului Național de Referință pentru Diagnosticul Bolilor Veziculoase, sunt următoarele:

- Stabilirea și confirmarea diagnosticului în febra aftoasă;
- Furnizarea informațiilor și efectuarea testărilor ulterioare, în special prin:
  - colectarea datelor și a informațiilor despre metodele uzuale de diagnostic și diagnostic diferențial utilizate și transmiterea acestor informații la autoritatea veterinară centrală a României; diagnosticul va fi întreprins în conformitate cu cerințele Anexei 13 a Directivei 2003/85/CE;
  - elaborarea și implementarea planurilor necesare pentru instruirea ulterioară a experților în diagnostic de laborator în vederea armonizării tehnicilor de diagnostic;

DSVSAJ se vor asigura ca vor avea la dispozitie cele mai bune mijloace pentru transportul în siguranta al probelor de sange, în timpul evoluției focarelor de febră aftoasă, așa cum este prevăzut în Manualul operațional.

**Între CNCB, GNE și Laboratorul Național de Referință pentru Diagnosticul Bolilor Veziculoase, trebuie să existe un sistem de comunicare directă.**

**Laboratorul Național de Referință:** *Institutul de Diagnostic și Sănătate Animală – Laboratorul Național pentru Diagnosticul Bolilor Veziculoase*, strada Dr. Staicovici nr. 63, sector 5, București, tel: +4021 410 12 99 / 0374.322.000, Fax: +4021 411 74 43

Laboratorul Național de Referință are facilități pentru examinarea post-mortem, capacitatea necesară pentru examene serologice, histologice, etc., și este abilitat pentru diagnosticul rapid al febrei aftoase.

**Laboratorul Comunitar de Referință:** *The Institute for Animal Health, Pirbright Laboratory, of the Biotechnology and Biological Sciences Research Council (BBSRC)*, în Marea Britanie.

#### **8.4 Personal și logistică**

În acest scop, trebuie asigurată, prin contract anticipat, prezența a peste 100 de medici veterinari și personal din următoarele domenii: combaterea bolilor, management, GIS, epidemiologie, dezinfecție, controlul mișcărilor de animale etc.

În această situație, 1 – 2 specialiști în GIS și 2 epidemiologi de la IDSA vor fi transferați să lucreze în cadrul CNCB, în cadrul Unității Operaționale Centrale din ANSVSA.

Personal cu funcție de conducere sau de execuție din DSVSA județene va fi detașat temporar pentru a lucra în cadrul Unității Operaționale Centrale, la nivelul compartimentelor de Evaluare, Planificare și Monitorizare, Epidemiologie și Inspecție și Control.

## **CAPITOLUL IX**

### **VACCINAREA DE NECESITATE**

#### **9.1. Introducere**

Există mai mulți factori, acoperiți în acest plan de care trebuie luat seama înainte de a se ajunge la decizia dacă să se adopte sau nu o strategie de vaccinare de necesitate pentru controlul FA și implementarea deciziei dacă animalele ar trebui ucise sau nu după aceasta. Abordarea de preferat în cazul FA ar trebui să fie bazată pe principiul „vaccinare pentru a trăi”, dacă acest lucru este posibil.

Imediat ce tulpina virală a virusului febrei aftoase a fost identificată, ANSVSA va face demersurile pentru importarea vaccinului cu antigenul specific tulpinii izolate. **În acest scop, se va contacta Comisia Europeană.**

#### **9.2. Operațiunile de vaccinare**

Programul de vaccinare va fi implementat de către ANSVSA împreună cu DSVSA J.

Asftel, fiecare DSVSAJ va instrui 10 echipe (30 persoane) operaționale, pregătite pentru vaccinare în ziua 5 de la fiecare izbucnire a unui focar. În plus vor asigura medici veterinari care să ajute aceste echipe atât la detectarea bolii înainte de vaccinare cât și la coordonarea pe teren a echipelor de lucru.

#### **9.3. Echipele de vaccinare**

După confirmarea febrei aftoase DSVSAJ responsabilă pentru vaccinarea de necesitate, va anunța Direcția de Sănătate și Bunăstare a Animalelor din cadrul ANSVSA, cu privire la intenția de a începe pregătirile pentru vaccinarea de necesitate.

DSVSAJ își va anunța veterinarii desemnați și instruiți, șefii și membrii echipelor de vaccinare asupra situației, îi va pune la curent cu aceasta și va asigura reinstruirea acestora asupra măsurilor de biosecuritate și a vaccinării în fermă. Un specialist în domeniul vaccinării, a identificării și înregistrării datelor va fi pus de asemenea la dispoziție.

Întreg personalul instruit va trebui să se familiarizeze cu toate cerințele privind sănătatea și siguranța (Protecția Muncii) și li se va pune la dispoziție protocoalele de biosecuritate.

Toate persoanele recrutate pentru echipele de vaccinare se vor întâlni și vor confirma în scris că îndeplinesc criteriile specificate, inclusiv faptul că nu au fost în contact cu un efectiv de animale

susceptibil cu 3 zile înainte de începerea programului, pe durata desfășurării acestuia și pentru 3 zile după încheierea lui.

#### **9.4. Acțiuni suplimentare**

Odată confirmată boala, se pun în aplicare principalele elemente ale acestui plan.

DSVSAJ trebuie să aprovizioneze, depoziteze și să distribuie echipamentul necesar pentru îndeplinirea programului de vaccinare și să înlocuiască obiectele care au expirat sau sunt deteriorate.

DSVSAJ va desemna directorii unităților de depozitare – care să mențină aceste depozite de vaccin și care vor avea suficient echipament pentru a aproviziona 10 echipe de vaccinare și medicii veterinari implicați în program, pentru cel puțin primele 5 zile ale programului de vaccinare – și vor avea contracte pregătite pentru înlocuirea acestor stocuri în decurs de 48 ore.

ANSVSA va fi responsabilă pentru contractarea substanțelor dezinfectante, a crotaliilor auriculare și aplicatoarelor, a facilităților mobile de manipulare, a vehiculelor necesare pentru remorcarea facilităților dotate cu containere pentru dezinfectant și spălătoare sub presiune, astfel de contracte fiind încheiate special în acest scop.

#### **Cantitatea de vaccin estimată contra febrei aftoase necesara în cazul reinstaurării vaccinării de necesitate**

Detalii privind acest lucru nu pot fi oferite, însă cantitatea poate fi variabilă în funcție de zona în care apare febra aftoasă; oricum ar trebui asigurate ce puțin 1 mil. doze pentru a se efectua vaccinarea unui “inel” în jurul focarului, pentru stoparea răspândirii bolii.

## **CAPITOLUL X**

### **PROGRAME DE INSTRUIRE A PERSONALULUI**

Conform prevederilor Anexei 16 a Ordinul Nr. 113/ 2007 pentru aprobarea Normei sanitare veterinare privind măsurile pentru controlul febrei aftoase, publicat în Monitorul Oficial al României nr. 402 din 15 iunie 2007, ce transpune Directiva Consiliului 2003/85/CE privind măsurile comunitare pentru controlul febrei aftoase, personalul trebuie să fie implicat cu regularitate în:

- instruire privind semnele clinice, ancheta epidemiologică și combaterea bolilor epizootice;
- exerciții de alertă în timp real, conduse după cum urmează:
  1. de două ori în cursul unei perioade de 5 ani, din care primul nu trebuie să înceapă mai târziu de 3 ani după aprobarea planului; sau
  2. în cursul unei perioade de 5 ani după ce a fost efectiv combătut și eradicat un focar al unei boli epizootice majore; sau
  3. unul dintre cele două exerciții menționate la pct. 1 este înlocuit printr-un exercițiu în timp real solicitat în cadrul planurilor de contingență pentru alte boli epidemice majore ce afectează animalele terestre;

Personalul veterinar implicat în combaterea bolii a fost nominalizat pentru instruire atât în țară, cât și în Comunitatea Europeană;

Personalul veterinar din Laboratorul Național de Referință pentru Diagnosticul Bolilor Veziculoase participă, de asemenea, la cursuri de pregătire în țară și în străinătate;

Programe de instruire continuă a personalului sanitar veterinar sunt derulate în permanență sub forma de seminarii, grupuri de lucru, schimburi de experiență, simulări în teren etc. Organizatoarea acestor programe este ANSVSA prin specialiștii din diverse direcții.

De asemenea, aceste programe se desfășoară pentru practicienii veterinari pe teren, pentru informarea acestora asupra ultimei evoluții a bolilor.

## CAPITOLUL XI

### PROGRAME DE INFORMARE ȘI DE CONȘTIENTIZARE A POPULAȚIEI

CNCB trebuie să informeze și conștientizeze publicul prin:

- Afișarea în locuri publice de material informativ referitor la febra aftoasă;
- Tipărirea de broșuri informative;
- Anunțuri media și internet;
- Ședințe informative publice.
- Publicitate intensivă la acutizarea bolii.

ANSVSA va emite lunar un raport privind situația febrei aftoase în lume, care va fi distribuit:

- a) Fiecărei DSVSAJ și a Municipiului București;
- b) Asociațiilor de crescători de animale susceptibile la boli veziculoase;

Atunci când există un risc ridicat privind evoluția febrei aftoase în Uniunea Europeană sau țări terțe în jurul României, ANSVSA va iniția o campanie de informare a populației asupra acestui aspect precum și riscului pentru România, prin intermediul mass-media – TV și articole în presa scrisă.

Vor fi alertate serviciile veterinare de la graniță.

Crescătorii vor fi anunțați că vor primi despăgubiri pentru animalele bolnave găsite în exploatații.

Prefecturile de județ vor fi informate trimestrial referitor la situația febrei aftoase în lume și vor primi îndrumări referitoare la structurile județene și responsabilitățile lor.

La nivelul fiecărei DSVSAJ se va înființa o linie telefonică de urgență la care se poate solicita și relata informații cu privire la boală și evoluția acesteia.

**Modele de afișe, dispoziții și anunțuri pot fi consultate în Manualul Operațional pentru febra aftoasă.**

**Fiecare DSVSAJ, va avea cel puțin o copie a Planului Național de Contingență pentru febra aftoasă, pentru instrucțiuni.**

## CAPITOLUL XII

### DISTRUGEREA CADAVRELOR ÎN CAZUL UNEI EPIDEMII MAJORE

România nu posedă capacitatea suficientă pentru ecarisarea convențională a cadavrelor și carcaselor provenite în urma aplicării măsurilor de control în cazul unei epidemii majore de febră aftoasă cu focare multiple. De aceea, vor fi folosite ca metode de neutralizare arderea și îngroparea, în conformitate cu prevederile Reg. Parlamentului European și Consiliului Nr. 1774/2002, care prevede că, atunci când este necesar, Autoritatea veterinară centrală a României poate decide ca: *“Subprodusele de la animale pot fi colectate și neutralizate ca deșeuri, prin incinerare sau îngropare pe loc, în cazul unui focar al unei boli menționate de Organizația Mondială pentru Sănătate Animală (OIE), dacă autoritatea veterinară competentă respinge transportul acestora către cea mai apropiată întreprindere de incinerare sau de prelucrare, datorită pericolului de propagare a virusului sau din cauza capacității de prelucrare insuficiente a acestor întreprinderi.”*

Autoritatea veterinară centrală a României trebuie să informeze Comisia Europeană despre:

- Recurgerea la posibilitățile prevăzute mai sus cu privire la materiile din categoria 1 și 2 de risc;
- Zonele clasificate ca fiind “zone îndepărtate”, în scopul aplicării prevederilor respectivului articol și motivele acestei clasificări.

De asemenea, Ordonanța de Guvern 47/2005 prevede și ea, la art. 7, alin. 1 dreptul autorităților veterinare competente de a dispune incinerarea și/sau îngroparea deșeurilor de origine animală, în cazul unui focar de boală epizootică, atunci când nu sunt îndeplinite cerințele de colectare în siguranță de către unitățile de ecarisare și există posibilitatea răspândirii unor boli transmisibile ale animalelor.

**Detalii cu privire la amplasarea și marcarea acestor locuri vor fi cuprinse în Manualul operațional de aplicare a Planului de contingență pentru febra aftoasă.**

**Anexa 1: Datele de contact ale celor 42 de CLCB-uri**

<b>Nr.</b>	<b>DSV</b>	<b>Adresa de email @ansvsa.ro</b>	<b>Adresa de email @ansv.ro</b>	<b>Adresa de email alternativa</b>	<b>ADRESA</b>	<b>TELEFON</b>	<b>FAX</b>
1.	<u>Alba</u> <u>AB</u>	office-alba@ansvsa.ro	office-alba@ansv.ro	-	Alba Iulia, str. Lalelelor, nr. 7 A, cod 510217	0258-835915, 0258-835950, 0258-834021	0258-806235
2.	<b>Arad</b> <b>AR</b>	office-arad@ansvsa.ro	office-arad@ansv.ro	secretariat@dsvsaarad.ro	str. Bodrogului nr.22, cod 310059	0257-280-760, 0257-280761, 0257-282060	0257-281925
3.	<b>Argeş</b> <b>AG</b>	office-arges@ansvsa.ro	office-arges@ansv.ro	arges_dsv@rdspt.ro	str. Calea Campulung nr.4, Pitesti, judetul Arges	0248-211199; 0248-216634	0248-212532
4.	<b>Bacău</b> <b>BC</b>	office-bacau@ansvsa.ro	office-bacau@ansv.ro	-	Str.Bucovinei 21 Bacău cod postal 600245	0234-586233 0234-576466	0234-586372
5.	<b>Bihor</b> <b>BH</b>	office-bihor@ansvsa.ro	office-bihor@ansv.ro	office@dsvsa-bihor.ro; dsvbh@mail.com	Municipiul ORADEA, Str. Ion Bogdan nr. 37, Cod postal 410125, Jud. BIHOR	0259-266141	0259-452872
6.	<b>Bistriţa- Năsăud</b> <b>BN</b>	office-bistrita- nasaud@ansvsa.ro	office-bistrita- nasaud@ansv.ro	-	Str. Țarpiului 29 Bistrița-4400	0263-224974 0263-206027	0263-206029
7.	<b>BT</b>	office-botosani@ansvsa.ro	office-botosani@ansv.ro	-	Str. Tudor Vladimirescu nr.17	0231-512766	0231-513248 ; 0231-512887
8.	<b>Braşov</b> <b>BV</b>	office-brasov@ansvsa.ro	office-brasov@ansv.ro	dsvbv@rdslink.ro	Str. Calea Feldioarei Nr. 20 A, Cod Postal 500450	0268-440257	0268-441722

					Brasov		
9.	Braila BR	office-braila@ansvsa.ro	office-braila@ansv.ro	dsv@braila.rdsnet.ro	Calea Galați 344 Brăila	0239-610689	0239-610691
10.	Buzău BZ	office-buzau@ansvsa.ro	office-buzau@ansv.ro	-	Municipiul Buzau, strada Horticolei, nr. 58 bis, judetul Buzau	0238-725001, 0238-725002	0238-725003
11.	Călărași CL	office-calarasi@ansvsa.ro	office-calarasi@ansv.ro	office_dsv@satline.ro	Str. Prelungirea Dobrogei, nr. 4, Calarasi, judetul Calarasi, cod postal 910032	0242-313676 0242-317067	0242-311127
12.	Caraș- Severin CS	office-caras- severin@ansvsa.ro	office-caras- severin@ansv.ro	-	Resita, str. Calea Timisorii nr.15, cod 320232	0255-231004	0255-230041
13.	Cluj CJ	office-cluj@ansvsa.ro	office-cluj@ansv.ro	dsvcj@rdslink.ro	Piața Mărăști 1 Cluj-3400	0264-481177, 0264-447997, 0264-437793 LSVSA 0264- 445729	0264-447997 LSVSA 0264-445729
14.	Constanța CT	office- constanta@ansvsa.ro	office-constanta@ansv.ro	dsvct@rdsct.ro	Șos. Mangaliei 78 Constanța-8700	0241-682417	0241-682119
15.	Covasna CV	office-covasna@ansvsa.ro	office-covasna@ansv.ro	siko.b.sandor@dsvcv.planet.ro	Sfântu Gheorghe, Str. Ciucului nr. 149; Cod postal: 520036	0267-351712	0267-312315
16.	Dambovita DB	office- dambovita@ansvsa.ro	office-dambovita@ansv.ro	dsvdb2004@netscape.net	Bd. I.C. Bratianu, nr. 35, loc. Târgoviste, jud. Dâmbovita, cod 130055	0372-737818, 0245-216028	0372-871067, 0245-216210

17.	<b>Dolj DJ</b>	<b>office-dolj@ansvsa.ro</b>	<b>office-dolj@ansv.ro</b>	-	CRAIOVA, STR. FINTINA POPOVA, NR. 30, JUD. DOLJ	0251-428791	0251-427545
18.	<b>Galati GL</b>	<b>office-galati@ansvsa.ro</b>	<b>office-galati@ansv.ro</b>	<b>dsvgalati@yahoo.com</b>	Str. Cezar nr.8 bis	0236-412123; 0236-479393	0236-479394
19.	<b>Giurgiu GR</b>	<b>office-giurgiu@ansvsa.ro</b>	<b>office-giurgiu@ansv.ro</b>	<b>dsvsagiurgiu@gmail.com</b>	Giurgiu , Sos. Bucuresti nr.72	0246-230491; 0346-401030; 0346-401031; 0346-401032; 0346-401033	0246-210442
20	<b>Gorj GJ</b>	<b>office-gorj@ansvsa.ro</b>	<b>office-gorj@ansv.ro</b>	<b>dsv@intergorj.ro</b>	Tg-Jiu, str. Ecaterina Teodoroiu nr.532, jud. Gorj	0253-226033	0253-226144
21.	<b>Harghita HR</b>	<b>office-harghita@ansvsa.ro</b>	<b>office-harghita@ansv.ro</b>	-	Miercurea Ciuc , Str. Progresului nr. 14, 530240	0266-314967 0266-312060	0266-371646
22.	<b>Hunedoara HD</b>	<b>office- hunedoara@ansvsa.ro</b>	<b>office-hunedoara@ansv.ro</b>	<b>dsvhd@mail.recep.ro</b>	DEVA , str. 22 Decembrie nr.224 , jud Hunedoara	0254 221145; 0354-416302	0254-225500
23.	<b>Ialomita IL</b>	<b>office-ialomita@ansvsa.ro</b>	<b>office-ialomita@ansv.ro</b>	-	STR. LACULUI NR. 12, LOC. SLOBOZIA, JUD. IALOMITA	0243-232069	0243-232079
24.	<b>Iasi IS</b>	<b>office-iasi@ansvsa.ro</b>	<b>office-iasi@ansv.ro</b>	-	Iasi, Aleea. M. Sadoveanu 10	0232-267501, 0232-267502	0232-277305
25.	<b>Ilfov IF</b>	<b>office-ilfov@ansvsa.ro</b>	<b>office-ilfov@ansv.ro</b>	-	Bucuresti, Bd. Ion Ionescu de le Brad Nr.8, Sector 1, 013813	021-269 33 06, 021-269 33 07, 021-269 33 09	021-269 33 08

26.	Maramure s MM	office- maramures@ansvsa.ro	office-maramures@ansv.ro	-	BAIA MARE, STR. VASILE ALECSANDRI, NR. 66, JUD. MARAMURES	0262-224031	0262-224005
27.	Mehedinti MH	office- mehedinti@ansvsa.ro	office-mehedinti@ansv.ro	-	Dr. Tr. Severin , str. Carol Davila nr. 1	0252-316312	0252-325470
28.	Mures MS	office-mures@ansvsa.ro	office-mures@ansv.ro	dsv@mures.rdsmail.ro	Tg-Mures, str. Podeni nr. 10	0265-314975	0265-314974
29.	Neamt NT	office-neamt@ansvsa.ro	office-neamt@ansv.ro	-	Piatra Neamt, Aleea Tiparului, Nr. 12, judetul Neamt	0233-223259	0233-226490
30.	Olt OT	office-olt@ansvsa.ro	office-olt@ansv.ro	dsv.ot@rdslink.ro	SLATINA, STR. TUDOR VLADIMIRESCU, NR. 173, JUD. OLT, cod postal 230087	0372-753837, 0372-753838	0249-416726
31.	Prahova PH	office-prahova@ansvsa.ro	office-prahova@ansv.ro	-	Ploiești, strada Corlătești, nr.11, județul Prahova	0244-571751	0244-575351
32.	Satu-Mare SM	office-satu- mare@ansvsa.ro	office-satu-mare@ansv.ro	dsvsm@satumare.rdsnet.ro	Str. Lăcrămioarei 37 Satu Mare, cod 440067	0261-715956; 0261-715950	0261-715950
33.	Salaj SJ	office-salaj@ansvsa.ro	office-salaj@ansv.ro	-	Jud. SALAJ , Mun. ZALAU , Str. Tipografilor , Nr. 4 , CP 450122	0260-612124	0260-660152
34.	Sibiu SB	office-sibiu@ansvsa.ro	office-sibiu@ansv.ro	-	Calea Surii Mari, nr. 21, cod 550089, Sibiu	0269-223314, 0269-223069	0269-223753
35.	Suceava	office-suceava@ansvsa.ro	office-suceava@ansv.ro	dsvsv@suceava.rdsnet.ro	Str. Scurta nr. 2, Suceava,		0230-520216

	<b>SV</b>				cod postal 720223	0230-522848	
36.	<b>Teleorman TR</b>	<b>office- teleorman@ansvsa.ro</b>	<b>office-teleorman@ansv.ro</b>	-	COMUNA NANOV , JUDETUL TELEORMAN	0247-319638	0247-319296
37.	<b>Timis TM</b>	<b>office-timis@ansvsa.ro</b>	<b>office-timis@ansv.ro</b>	<b>dsvtimis@dsvtimis.rdstm.ro</b>	Timisoara, Str. Surorile Martir Caceu Nr.4	0256-204911	0256-293528
38.	<b>Tulcea TL</b>	<b>office-tulcea@ansvsa.ro</b>	<b>office-tulcea@ansv.ro</b>	-	str.Babadag, nr.165, bl.B- 2, Mezanin	0240-533962	0240-533601
39.	<b>Vaslui VS</b>	<b>office-vaslui@ansvsa.ro</b>	<b>office-vaslui@ansv.ro</b>	-	str. Trestiana, nr. 2, mun. Barlad, jud.Vaslui, cod 731030	0235-421121, 0235-421413	0235421278
40.	<b>Valcea VL</b>	<b>office-valcea@ansvsa.ro</b>	<b>office-valcea@ansv.ro</b>	<b>dsvet@iplus.ro</b>	Ramnicu Valcea, Bd. Pandurilor, Nr.9	0250-713819, 0250-713836	0250-702872
41.	<b>Vrancea VN</b>	<b>office-vrancea@ansvsa.ro</b>	<b>office-vrancea@ansv.ro</b>	-	B-dul Brailei, nr. 121 bis, cod postal: 620122, Focsani, Vrancea	0237-215561, 0237-232727, 0237-206779	0237-236566
42.	<b>Bucuresti B.</b>	<b>office-bucuresti@ansvsa.ro</b>	<b>office-bucuresti@ansv.ro</b>	-	Bucuresti, str. Ilioara nr. 16E, sector 3, cod 032125	021-3480565	021-3482352

**ABREVIERI:**

<b>ANPM:</b>	<b>Agenția Națională pentru Protecția Mediului</b>
<b>ALG:</b>	<b>Asociații Locale Guvernamentale</b>
<b>ANSVSA:</b>	<b>Autoritatea Națională Sanitară Veterinară și pentru Siguranța Alimentelor</b>
<b>CIT:</b>	<b>Centrul de Intervenție în Teren</b>
<b>CLCB:</b>	<b>Centrul Local de Combatere al Bolilor</b>
<b>CNCB:</b>	<b>Centrul Național de Combatere al Bolilor</b>
<b>CNSU:</b>	<b>Comitetul Național pentru Situații de Urgență</b>
<b>DGSV:</b>	<b>Direcția Generală Sanitară Veterinară</b>
<b>DSBA:</b>	<b>Direcția de Sănătate și Bunăstare a Animalelor</b>
<b>DSVSAJ:</b>	<b>Direcția Sanitară Veterinară și pentru Siguranța Alimentelor Județeană</b>
<b>FA:</b>	<b>Febra aftoasă</b>
<b>FMV:</b>	<b>Facultatea de medicină veterinară</b>
<b>FVO:</b>	<b>Oficiul Alimentar și Veterinar</b>
<b>GNE:</b>	<b>Grupul Național de Experți</b>
<b>H.G:</b>	<b>Hotărâre de Guvern</b>
<b>IDS:</b>	<b>Institutul de Diagnostic și Sănătate Animală</b>
<b>JOCE:</b>	<b>Jurnalul Oficial al Comunităților Europene</b>
<b>LSVJ:</b>	<b>Laboratorul Sanitar Veterinar Județean</b>
<b>MAPDR:</b>	<b>Ministerul Agriculturii, Pădurilor și Dezvoltării Rurale</b>
<b>MAI:</b>	<b>Ministerul Administrației și Internelor</b>
<b>MM:</b>	<b>Ministerul Mediului</b>
<b>OIE:</b>	<b>(Oficiul Internațional pentru Epizootii) – Organizația Mondială pentru Sănătate Animală</b>
<b>Ord.:</b>	<b>Ordin</b>
<b>O.G.:</b>	<b>Ordonanță de Guvern</b>
<b>Reg.:</b>	<b>Regulament</b>
<b>SSV:</b>	<b>Șeful Serviciilor Veterinare</b>
<b>UCD:</b>	<b>Unitatea Centrală de Decizie</b>

<b>UCS:</b>	<b>Unitatea Centrală de Sprijin</b>
<b>UE:</b>	<b>Uniunea Europeană</b>
<b>ULD:</b>	<b>Unitatea Locală de Decizie</b>
<b>UOC:</b>	<b>Unitatea Operațională Centrală</b>
<b>UOL:</b>	<b>Unitatea Operațională Locală</b>
<b>ULS:</b>	<b>Unitatea Locală de Sprijin</b>